

COMMITTENTE



## COMUNE DI ROCCAFORTE MONDOVÌ Provincia di Cuneo

Ufficio Tecnico Comunale

Via IV Novembre n. 1 - 12088, Roccaforte Mondovì (CN)

tel 0174 65139 int. 5 e.mail: [ufficiotecnico@comune.roccafortemondovi.cn.it](mailto:ufficiotecnico@comune.roccafortemondovi.cn.it)



RIFERIMENTO LAVORO

### INTERVENTO DI NUOVA COSTRUZIONE EDIFICIO AD USO MENSA E ATTIVITA' SCOLASTICHE A SERVIZIO DELLA SCUOLA PRIMARIA COMUNALE - LOTTO 3 -

PROGETTO DEFINITIVO-ESECUTIVO



UFFICIO TECNICO E LAVORI PUBBLICI

PROGETTISTI

GEOM. FEDERICO BOETTI

*Federico Boetti*

RESPONSABILE UNICO DEL PROCEDIMENTO

ARCH. DANILO COCCALOTTO

*Daniilo Coccalotto*

CODICE ELABORATO

8

ELABORAZIONE

**F B**

VERIFICA

**D C**

APPROVAZIONE

**P B**

REVISIONI

**0 0 R**

DATA

**GIUGNO 2024**

OGGETTO ELABORATO

**Piano di sicurezza e di coordinamento**

(Allegato I.7 Art. 22 del D.lgs. 36/2023)

SCALA

---

FORMATO

**A4**

POSIZIONE FILE DI PROGETTO

Questo disegno di proprietà del Comune di Roccaforte Mondovì è protetto a termini di legge ed è vietata la duplicazione non autorizzata.



# PIANO DI SICUREZZA E COORDINAMENTO

previsto dall'art 100 e redatto in base ai contenuti dell'all. XV del D.Lgs. 81/08  
adeguato al D.Lgs. 106/09

**OGGETTO DEI LAVORI:** INTERVENTO DI NUOVA COSTRUZIONE EDIFICIO AD  
USO MENSA E ATTIVITÀ SCOLASTICHE A SERVIZIO  
DELLA SCUOLA PRIMARIA COMUNALE - LOTTO 3

**COMMITTENTE:** Comune di Roccaforte Mondovì

**COORDINATORE PER LA  
PROGETTAZIONE:**

Geom. Federico Boetti

Roccaforte Mondovì, li 28/10/2020

Firma \_\_\_\_\_

Documento	Data	Fase	Note	Nome e firma redattore
Versione n.				

Revisione	Data	Fase	Note	Nome e firma redattore
N.				
N.				
N.				

## Premessa

Il presente documento è stato redatto in conformità con quanto previsto dall'art 100 redatto in base ai contenuti dell'all. XV del D.lgs 81/08.

Le imprese appaltatrici e subappaltatrici nonchè tutti i soggetti coinvolti all'esecuzione dell'opera dovranno valutare attentamente quanto riportato al suo interno.

Ogni impresa esecutrice dovrà redigere il proprio Piano Operativo di Sicurezza che dovrà essere complementare e di dettaglio al presente documento.

Per redigere il Piano di Sicurezza e Coordinamento sono stati adottati i seguenti criteri e principi generali.

### Data e Modalità di effettuazione della valutazione

...  
.....

#### Criteri adottati per la valutazione dei rischi.

È opportuno far presente che ogni analisi del rischio è strettamente correlata, attraverso una funzione, a due parametri specifici:

- l'ampiezza o magnitudo dell'eventuale danno subito da parte dei lavoratori;
- la probabilità del verificarsi delle conseguenze.

Per valutare la magnitudo del rischio si utilizza la seguente formula:  $R=f(P \times M)$

dove: R = magnitudo del rischio; P = frequenza o probabilità del verificarsi dell'evento; M = magnitudo delle conseguenze.

Da quanto sopra emerge che, ai fini della valutazione del rischio, occorre stimare la probabilità che un determinato evento si verifichi e valutare l'entità probabile delle relative conseguenze.

La determinazione della funzione di rischio  $f$  presuppone di definire un modello di esposizione dei lavoratori tale da consentire di porre in relazione l'entità del danno atteso con la probabilità del suo verificarsi.

Di seguito si propone uno schema di classificazione dei parametri P (Tabella 1) e M (Tabella 2), una matrice per la classificazione del livello di rischio (Figura 1) nonché una classificazione della priorità delle misure correttive da attuare (Tabella 3).

**TABELLA 1 - SCALA DELLA PROBABILITA' "P"**

Valore	Livello	Definizioni/criteri
4	Altamente probabile	Esiste una correlazione diretta tra la mancanza impiantistica ed il verificarsi del danno ipotizzato per i lavoratori. Si ha notizia di danni già verificatisi per la stessa mancanza in situazioni operative simili. Il verificarsi del danno non susciterebbe alcuno stupore in cantiere.
3	Probabile	La mancanza impiantistica può provocare un danno, anche se non in modo automatico o diretto. E' noto qualche episodio in cui alla mancanza ha fatto seguito il danno. Il verificarsi del danno ipotizzato susciterebbe una moderata sorpresa.
2	Poco Probabile	La mancanza impiantistica può provocare un danno solo in circostanze sfortunate di eventi concorrenti. Sono noti solo rarissimi episodi già verificatisi. Il verificarsi del danno ipotizzato susciterebbe grande sorpresa.
1	Improbabile	La mancanza impiantistica può provocare un danno per la concomitanza di più eventi poco probabili indipendenti. Non sono noti episodi già verificatisi. Il verificarsi del danno susciterebbe incredulità.

**TABELLA 2 - SCALA DELL'ENTITÀ DEL DANNO "M"**

Valore	Livello	Definizioni/criteri
4	Gravissimo	Infortunio o episodio di esposizione acuta con effetti letali o di invalidità totale. Esposizione cronica con effetti letali e/o totalmente invalidanti.
3	Grave	Infortunio o episodio di esposizione acuta con effetti di invalidità parziale. Esposizione cronica con effetti irreversibili e/o parzialmente invalidanti
2	Medio	Infortunio o episodio di esposizione acuta con invalidità reversibile. Esposizione cronica con effetti reversibili.
1	Lieve	Infortunio o episodio di esposizione acuta con invalidità rapidamente reversibile. Esposizione cronica con effetti rapidamente reversibili.

**Figura 1: Esempio di Matrice di Valutazione del Rischio ( R = P x M )**

	4	8	12	16
P	3	6	9	12
	2	4	6	8
	1	2	3	4

## M

In relazione al valore del livello di rischio, calcolato come da figura 1, nella successiva Tabella 3 viene riportata la classificazione della priorità delle misure correttive da attuare.

**TABELLA 3 - VALORE DEL RISCHIO**

<b>VALORE RISCHIO</b>	<b>AZIONI</b>
<b><math>R &gt; 9</math></b>	Azioni correttive indilazionabili. Determina un controllo di peso <b>ARRESTO</b>
<b><math>4 &lt; R \leq 9</math></b>	Azioni correttive necessarie da programmare con urgenza. Determina un controllo di peso <b>CRITICO</b>
<b><math>R \leq 4</math></b>	Azioni correttive e/o migliorative da programmare nel breve o medio termine. Determina un controllo di peso <b>NORMALE</b>

# 1) IDENTIFICAZIONE DELL'OPERA E DEI SOGGETTI (All. XV § 2.1.2.a - § 2.1.2.b D.Lgs 81/08)

## 1.1) DATI GENERALI

### COMMITTENTI:

Comune di Roccaforte Mondovì

### RESPONSABILI LAVORI:

Arch. Danilo Coccalotto

### PROGETTISTI:

Geom. Federico Boetti

### COORDINATORI SICUREZZA PROGETTAZIONE:

Geom. Federico Boetti

### ASL di competenza:

ASL CN 1 - SPRESAL Mondovì Via Carlo Boggio 12100 Cuneo

### DIREZIONE PROVINCIALE DEL LAVORO:

Direzione Provinciale del Lavoro Cuneo Via S. Giovanni Bosco, 12100 Cuneo  
13b

## 1.2) CARATTERISTICHE DELL'OPERA

### OGGETTO DEI LAVORI:

INTERVENTO DI NUOVA COSTRUZIONE EDIFICIO AD USO MENSA E ATTIVITÀ SCOLASTICHE A SERVIZIO DELLA SCUOLA PRIMARIA COMUNALE - LOTTO 3

### DESCRIZIONE DELL'OPERA:

**UBICAZIONE:** Piazza Mons. Eula, Roccaforte Mondovì, Cuneo

**IMPORTO DELL'OPERA:** €280.761,19

**INIZIO LAVORI:** 01/04/21

**FINE LAVORI:** 01/08/21

**DURATA DEI LAVORI:** 120 gg

**N. UOMINI GIORNO:** 480 u.g.

**MASSIMO N. DI LAVORATORI:** 8

**NUMERO DI IMPRESE:** 5

**ONERI SICUREZZA:** Il costo complessivo della sicurezza inteso come stima dei costi derivanti dall'adozione di procedure esecutive particolari e dall'impiego di apprestamenti ed attrezzature atti a garantire il rispetto delle norme per la prevenzione degli infortuni e la tutela della salute dei lavoratori è di €4.200,00 (come da computo allegato).

## 1.3) IMPRESE

### 01) IMPRESA 1

Attività: Accantieramento e strutture al grezzo

**Ø Mansioni previste per l'impresa:**

02) IMPRESA 2

Attività: Impianto elettrico dell'opera e del cantiere

**Ø Mansioni previste per l'impresa:**

03) IMPRESA 3

Attività: Impianto idro-termo sanitario

**Ø Mansioni previste per l'impresa:**

04) IMP...

Attività: ...

**Ø Mansioni previste per l'impresa:**

## 2) INDIVIDUAZIONE ED ANALISI DEI RISCHI (All. XV § 2.1.2.c D.Lgs. 81/08)

### 2.1) AREA DI CANTIERE (All. XV § 2.1.2.d.1 - § 2.2.1 D.Lgs 81/08)

#### 2.1.1) ZONE

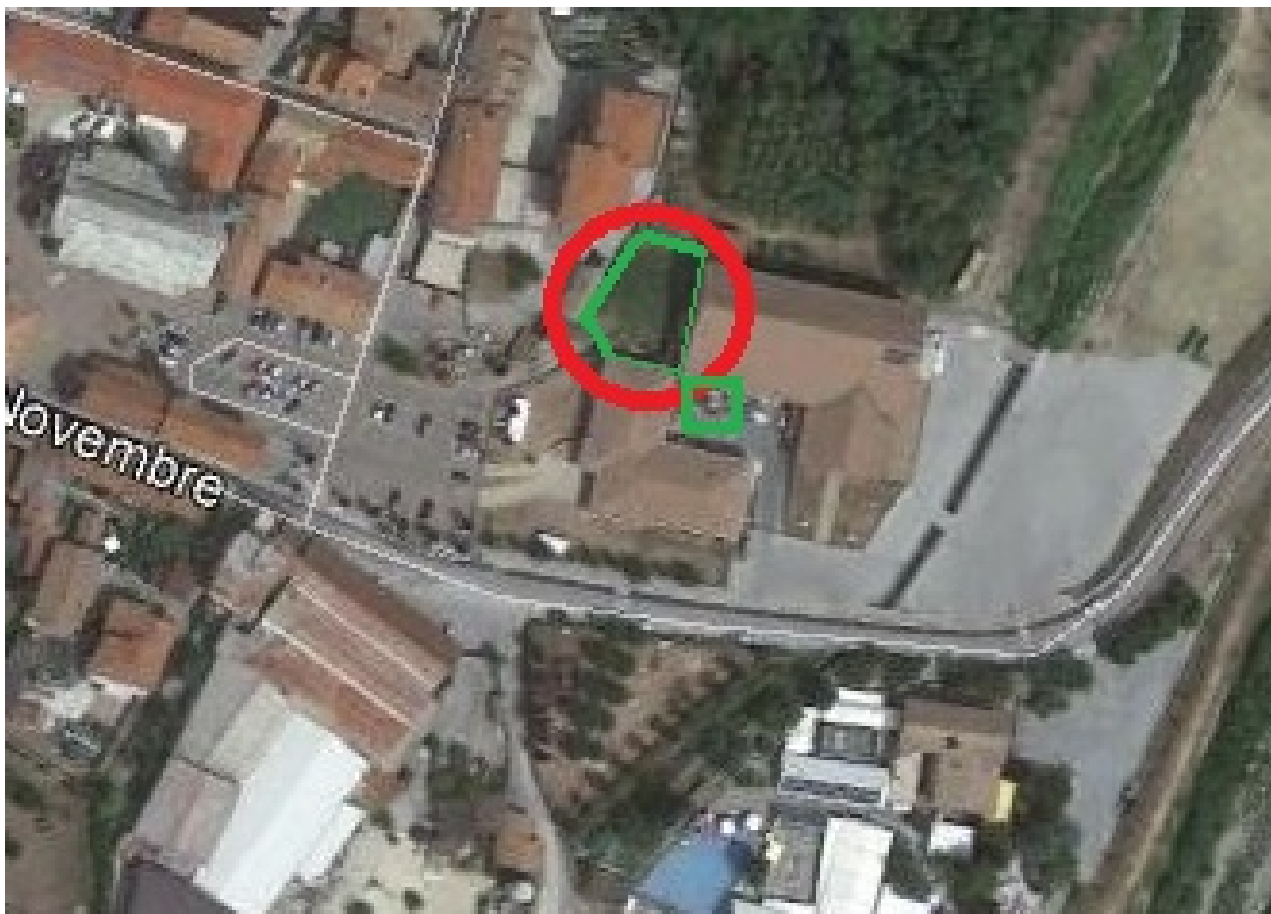

CODICE	DESCRIZIONE
Z.01	IMPIANTO DI CANTIERE
Z.02	ZONA DI CARICO E SCARICO
Z.03	ZONA DEPOSITO ATTREZZATURE
Z.04	ZONA STOCCAGGIO MATERIALI E RIFIUTI
Z.05	ZONA DI DEPOSITO MATERIALI CON PERICOLO DI INCENDIO O ESPLOSIONE

#### 2.1.2) URBANISTICA

C.13 - Il Cantiere si colloca in posizione baricentrica al capoluogo presso la scuola primaria (adiacente sul lato sud della nuova costruzione) e il "Pala Ellero" (adiacente sul lato est)

Area
capuluogo, piazza Mns. Eula

## 2.2) ORGANIZZAZIONE DEL CANTIERE (All. XV § 2.1.2.d.2 - § 2.2.2 D.Lgs 81/08)

### 2.2.1) VIABILITÀ PRINCIPALE DI CANTIERE

C.05 - L'accesso al cantiere avviene attraverso l'esistente cancello posto su piazza Mons. Eula

### 2.2.2) IMPIANTI

#### 2.2.2.1) Reti principali di elettricità

C.12.01 - Da eseguire l'impianto elettrico di cantiere, installato e certificato da ditta specializzata

Identificazione	Ubicazione - Rif plan
impianto elettrico di cantiere trifase	nei pressi del punto di consegna ENEL (lato ovest)

#### 2.2.2.2) Impianto di messa a terra

C.12.02 - L'impresa è tenuta ad effettuare la messa a terra dell'impianto elettrico di cantiere corredato della prevista certificazione redatta da ditta specializzata

Identificazione
impianto di messa a terra dell'impianto elettrico di cantiere

### 2.2.3) AREE DI STOCCAGGIO MATERIALI

C.06 - Lo stoccaggio dei materiali avverrà all'interno dell'area di cantiere posto sul lato nord-ovest della scuola. Eccezionalmente potranno essere accatastati materiali all'interno del cortile della scuola, lontano da porte adibite ad uscita di sicurezza

Materiali <identificazione e caratteristiche>	Area di stoccaggio <ubicazione e caratteristiche>	Ditta realizzatrice e responsabile
materiali edili in genere	area interna del cantiere	impresa appaltatrice

### 2.2.4) POSTI FISSI DI LAVORO

C.02 -

Area <identificazione e caratteristiche>
Preparazione malte
Confezionamento del ferro
Assemblaggio a terra
Confezionamento calcestruzzo
Confezionamento miscele cementizie e bentonitiche

### 2.2.5) GESTIONE RIFIUTI

#### 2.2.5.1) Stoccaggio dei rifiuti

C.11.01 - Lo stoccaggio dei rifiuti (non pericolosi) deve avvenire entro appositi sacconi (big-bag) accatastati entro il perimetro del cantiere. all'occorrenza possono essere contenuti all'interno di cassoni metallici

Rifiuto <identificazione e caratteristiche>	Modalità di stoccaggio	Ditta realizzatrice e responsabile
materiali provenienti da demolizioni	cassoni metallici/sacconi	impresa appaltatrice

### 2.2.6) DOCUMENTI DA CONSERVARE IN CANTIERE - PIANI E PROGETTI

C.03 -

Documento	Riferimento legislativo	Fasi vincolanti
<b>DOCUMENTAZIONE GENERALE</b>		
Cartello di cantiere		Da affiggere all'entrata del cantiere (foglio con dati del cartello da conservare in cantiere)
Richiesta agli enti competenti di segnalazione di cavidotti o tubazioni sotterranee		
Orario di lavoro dei dipendenti		
Copia della concessione dell'Ente Poste all'impiego di pulsantiera radiocomandata		
Denuncia di inizio lavori all'INAIL	D.P.R. 1124/65	

Documento	Riferimento legislativo	Fasi vincolanti
Denuncia di inizio lavori all'INPS		
Denuncia di inizio lavori alla Cassa Edile		
Certificato di iscrizione alla C.C.I.A.A. delle imprese e dei lavoratori autonomi		
Registro matricola dei dipendenti		
Copia della concessione edilizia		
<b>SICUREZZA AZIENDALE</b>		
Copia del Piano di Sicurezza e Coordinamento	D.Lgs. 81/08 artt. 91, 100, Allegato XV	
Copia del Fascicolo	D.Lgs. 81/08 art. 91, Allegato XVI	
Copia della notifica preliminare	D.Lgs. 81/08 art. 99	
Piano operativo di sicurezza dell'impresa	D.Lgs. 81/08 art. 96 comma 1 g), Allegato XV	
Piano delle demolizioni		
Piano di emergenza	D.Lgs. 81/08 art. 43	
Piano montaggio elementi prefabbricati		
Piano di rimozione/bonifica amianto		
Cartelle sanitarie del personale		
Autocertificazione su avvenuta valutazione dei rischi ai sensi dell'art. 29 comma 5 del D.Lgs 81/08 (in quanto ditta con meno di 10 lavoratori)	D.Lgs. 81/08 Art. 29 comma 5	
Giudizi di idoneità alla mansione specifica del personale	D.Lgs. 81/08 Art. 41 comma 2 a)	
Relazioni di visita all'ambiente di lavoro del medico competente	D.Lgs. 81/08 Art. 25 comma 1 l)	
Comunicazione all'ASL e all'Ispettorato del Lavoro del nominativo del RSPP		
Attestazione di avvenuta formazione e informazione del RSPP	D.Lgs. 81/08 Art. 32	
Attestazione di avvenuta formazione ed informazione dei dipendenti	D.Lgs. 81/08 Artt. 36, 37	
Verbale di riunione periodica per le aziende con più di 15 dipendenti	D.Lgs. 81/08 Art. 35	
Verbali di verifica e ispezione degli organi di vigilanza		
<b>NOMINE</b>		
Nomina degli addetti all'antincendio e all'emergenza; verbali di formazione e informazione	D.Lgs. 81/08 Art. 18 comma 1 b)	
Nomina del medico competente	D.Lgs. 81/08 Art. 18 comma 1 a)	
Nomina del responsabile del Servizio di Prevenzione e Protezione	D.Lgs. 81/08 Art. 17 comma 1 b)	
Nomina del Rappresentante dei Lavoratori per la Sicurezza	D.Lgs. 81/08 Art. 47	
<b>PRODOTTI E SOSTANZE</b>		
Schede dei prodotti e delle sostanze chimiche pericolose	D.Lgs. 81/08 Allegato XVI § 3.2.1	
<b>MACCHINE ED ATTREZZATURE DI LAVORO</b>		
Libretti uso ed avvertenze per macchine marcate CE		
Documentazione verifiche periodiche e della manutenzione effettuate sulle macchine e sulle attrezzature di lavoro		
<b>DPI - DISPOSITIVI DI PROTEZIONE INDIVIDUALE</b>		
Verbali di consegna dei DPI	D.Lgs. 81/08 Art. 77 comma 3	
Istruzioni per uso e manutenzione DPI fornite dal fabbricante		
<b>PONTEGGI</b>		
Pimus (piano di montaggio, uso e smontaggio del ponteggio)	D.Lgs. 81/08 Artt. 134, 136	
Autorizzazione ministeriale e relazione tecnica del fabbricante		
Schema del ponteggio (<20m)		
Progetto, relazione di calcolo del ponteggio (h>20m) o composto da elementi misti o difforme dallo schema autorizzato	D.Lgs. 81/08 Art. 133	
Progetto e relazione di calcolo del castello di servizio		
Documento attestante ultima verifica del ponteggio costruito	D.Lgs. 81/08 Allegato	

Documento	Riferimento legislativo	Fasi vincolanti
	XIX 2	
<b>IMPIANTI</b>		
Schema degli impianti ...		
Dichiarazione di conformità dell'impianto di ... di cantiere	D.P.R. 462/01 art 2	
Per cantieri di durata superiore a 2 anni: Richiesta verifica periodica biennale rilasciata da organismi riconosciuti (ASL,...)		
Calcolo di fulminazione		
In caso di struttura non autoprotetta: progetto impianto di protezione contro le scariche atmosferiche		
Dichiarazione del fabbricante dei quadri elettrici di rispondenza alle norme costruttive applicabili completo di schema di cablaggio		
<b>APPARECCHI DI SOLLEVAMENTO</b>		
Autorizzazione all'installazione di gru		
Libretti di omologazione di apparecchi di sollevamento con portata superiore a 200 kg, completi di verbali di verifica periodica		
Certificazione CE di conformità del costruttore per apparecchi di sollevamento		
Libretto uso e manutenzione		
Registro verifiche periodiche redatto per ogni attrezzatura	D.Lgs. 81/08 Art. 71 comma 4 b)	
Verifiche trimestrali funi e catene		
Procedura per gru interferenti		
Copia della richiesta annuale all'ASS di verifica degli apparecchi di sollevamento con portata superiore a 200 kg		
Notifica all'ISPESL dello spostamento e di nuova installazione di apparecchio di sollevamento con portata superiore a 200 kg		
Procedure per gru interferenti		
Certificazione radiocomando gru		
<b>RISCHIO RUMORE</b>		
Valutazione dell'esposizione personale al rumore dei dipendenti	D.Lgs. 81/08 Art. 28	
Deroga all'emissione di rumore nell'ambiente esterno	D.P.C.M. 01.03.1991 e succ.	
<b>RECIPIENTI IN PRESSIONE</b>		
Libretto recipienti in pressione di capacità superiore a 25 l.		

## 2.3) ANALISI DELLE LAVORAZIONI (All. XV § 2.1.2.d.3 - § 2.2.3 D.Lgs 81/08)

### 2.3.1) MISURE CONTRO IL RISCHIO DI CADUTA DALL'ALTO DI PERSONE

C.07 - Rischi presente in quanto la nuova costruzione si sviluppa su due piani. Sul perimetro dell'edificio è prevista l'installazione di ponteggi a telai ad H

Rischio	Misure di prevenzione protezione	Documentazione	Ditta realizzatrice e responsabile
caduta di persone dall'alto	ponteggio perimetrale	PIMUS	impresa appaltatrice

### 2.3.2) MISURE CONTRO IL RISCHIO DI CADUTA DALL'ALTO DI MATERIALI

C.08 - Durante lo svolgimento dei lavori in altezza, è possibile il rischio al suolo di materiali. Vietato sostare nel raggio d'azione della gru, Vietato sostare al di sotto dei ponteggi. Gli eventuali passaggi pedonali devono essere protetti con mantovane.

Eventuali depositi di materiali sui solai devono essere effettuati lontano dal bordo. Non sono ammessi depositi di materiali sul ponteggio se non calcolato appositamente

Rischio	Fasi e attività lavorative	Misure di prevenzione protezione	Ditta realizzatrice e responsabile
rischio di caduta dall'alto di oggetti	tutte le fasi in altezza	divieto di sosta al di sotto dei ponteggi e nel raggio d'azione della gru	impresa appaltatrice

### 2.3.3) VALUTAZIONE E MISURE CONTRO IL RUMORE

#### C.04 - Valutazione dell'esposizione al rumore

L'esposizione al rumore degli addetti, la rumorosità di macchine ed attrezzature, nonché delle varie fasi di lavoro sono state individuate impiegando i dati pubblicati dal CPT di Torino nel testo "Conoscere per prevenire - Valutazione del rischio derivante dall'esposizione al rumore durante il lavoro nelle attività edili"

#### ADEMPIMENTI PER FASCE DI ESPOSIZIONE AL RUMORE (D.Lgs. 81/08)

##### < VALORI INFERIORI D'AZIONE 80dB(A)

Per tali lavoratori non è previsto alcun obbligo

##### VALORI INFERIORI D'AZIONE 80dB(A) ÷ VALORI SUPERIORI D'AZIONE 85 dB(A)

- Informare e formare i lavoratori su rischi (art 195 comma 1 D.Lgs. 81/08)
- Sottoporre i lavoratori a sorveglianza sanitaria se richiesto dai lavoratori stessi o dal medico competente (art.196 comma 2 D.Lgs. 81/08)
- Mettere a disposizione i D.P.I. (art 193 comma 1/a D.Lgs. 81/08)

##### VALORI SUPERIORI D'AZIONE 85 dB(A) ÷ VALORI LIMITE DI ESPOSIZIONE 87dB(A)

- Delimita e segnala le aree e l'accesso (art 192 comma 3 D.Lgs. 81/08)
- Informare e formare i lavoratori su rischi (art 195 comma 1 D.Lgs. 81/08)
- Sottoporre i lavoratori a sorveglianza sanitaria (art.196 comma 1 D.Lgs. 81/08)
- Fa tutto il possibile per assicurare che vengano indossati i D.P.I. (art 193 comma 1/b D.Lgs. 81/08)

##### > VALORI LIMITE DI ESPOSIZIONE 87dB(A)

- Adotta misure per riportare i valori al di sotto del limite (art 194 comma 1/a D.Lgs. 81/08)
- Individua le cause (art 194 comma 1/b D.Lgs. 81/08)
- Modifica le misure di prevenzione e protezione per evitare che la situazione si ripeta (art 194 comma 1/c D.Lgs. 81/08)



### 2.3.4) **DISPOSIZIONI PER LE ATTIVITÀ DI MANUTENZIONE E CONTROLLO DURANTE LE SOSPENSIONI DEI LAVORI**

C.09 - In caso di sospensione dei lavori, il cantiere deve essere mantenuto in sicurezza. Spetta all'impresa il mantenimento delle condizioni di sicurezza essenziali per tutta la durata della sospensione

Ubicazione - Rif plan	Attività	Ditta e nome responsabile
tutto il cantiere	sorveglianza	impresa appaltatrice

### 2.3.5) **DISPOSIZIONI PER LE ATTIVITÀ DI MANUTENZIONE E CONTROLLO DA ATTUARE ALLA RIPRESA DEI LAVORI**

C.10 - Prima della ripresa dei lavori compito del CSE è verificare che il cantiere sia completamente in sicurezza

Ubicazione - Rif plan	Attività	Ditta e nome responsabile
tutto il cantiere	sorveglianza	impresa appaltatrice

## 2.3.6) MEZZI

**Mezzi forniti/utilizzati:** Autocarro con cassone ribaltabile - Autocarro - Escavatore con motore diesel e benne azionate idraulicamente - Autobetoniera - Autopompa - Autogru

Mezzo: MZ.01 - Autocarro con cassone ribaltabile (1) (2) (3)		Rumore: 78 dB	
Rischi	Misure sicurezza utilizzo	D.P.I.	Misure legislative
Ribaltamento dei mezzi	La consistenza del terreno ove accedono lavoratori e mezzi deve essere adeguata Il terreno destinato al transito dei mezzi meccanici non deve presentare buche o sporgenze pericolose non segnalate opportunamente Non azionare il ribaltabile con il mezzo in posizione inclinata Potenziare l'azione dei freni con blocchi meccanici alle ruote		D.Lgs. 17/10 Codice e Disposizioni di Circolazione Stradale
Investimento di persone, mezzi e attrezzature nelle movimentazioni	I mezzi devono avere i posti di manovra che permettano la perfetta visibilità di tutta la zona di azione  Le modalità d'impiego degli apparecchi di trasporto ed i segnali prestabiliti per le manovre devono essere richiamati mediante avvisi chiaramente visibili Delimitare la zona interessata con parapetto o mezzi equivalenti Mantenere distanza di sicurezza dalle zone pericolose (bordo scavi, impalcature, attrezzature di lavoro, ecc.) I mezzi di cantiere devono utilizzare i percorsi predisposti Le vie di transito del cantiere avranno la larghezza tale da superare la sagoma di ingombro del veicolo di almeno 70 cm. per ciascun lato Nelle manovre di retromarcia o in spazi ristretti assistere alle operazioni con personale a terra Tutto il personale deve porre particolare attenzione alle segnalazioni e alle vie di transito predisposte Segnalare l'operatività del mezzo con il girofaro Adeguare la velocità ai limiti stabiliti in cantiere e transitare a passo d'uomo in prossimità dei posti di lavoro Gli addetti a terra devono mantenersi a debita distanza dall'autocarro in fase di scarico		D.Lgs. 81/08 Allegato V Parte II § 3.1.13 c) D.Lgs. 81/08 Allegato V Parte II § 3.1.14
Schiacciamento delle persone per guasto al pistone idraulico del cassone	Quando il cassone deve restare sollevato a lungo sarà opportunamente puntellato		
Caduta dall'alto di persone	L'accesso degli addetti ai cassoni di carico degli automezzi deve avvenire con scale a mano opportunamente legate per assicurarne la stabilità oppure trattenute al piede da altra persona Non salire sui carichi sul cassone se non si è adeguatamente protetti contro la caduta dall'alto (imbracatura collegata a fune tesa, parapetto, ecc.) Non trasportare persone all'interno del cassone		
Caduta dall'alto dei carichi nel carico o scarico	Il passaggio dei materiali tra le posizioni di lavoro sopraelevate e quelle a terra deve avvenire considerando il peso, l'ingombro e il baricentro del carico		
Lesioni dorso-lombari per movimentazione manuale dei carichi	Ridurre il più possibile la movimentazione manuale dei materiali utilizzando mezzi meccanici ausiliari per i carichi superiori a 25 kg per gli uomini e 15 kg per le		D.Lgs. 81/08 Art. 168 - Allegato

Mezzo: MZ.01 - Autocarro con cassone ribaltabile (1) (2) (3)			
Rischi	Misure sicurezza utilizzo	D.P.I.	Misure legislative
Investimento per caduta del materiale	donne o di dimensioni ingombranti o di difficile presa Il personale addetto a protratte operazioni di movimentazioni manuali dei carichi deve essere frequentemente turnato		XXXIII D.Lgs. 81/08 Art. 168 comma 2 - Allegato XXXIII § 4 D.Lgs. 81/08 Allegato VI § 3.1.1
Inquinamento ambientale per polverosità	Mezzi di trasporto appropriati, per quanto riguarda la sicurezza, alla natura, alla forma e al volume dei carichi a cui sono destinati Il materiale depositato sui cassoni non deve superare l'altezza delle sponde laterali e comunque deve essere idoneamente fissato per impedirne lo spostamento o la caduta in ogni fase di lavoro		
Malfunzionamento dei dispositivi frenanti o di segnalazione dell'automezzo	Per trasporto di materiale arido, se necessario, limitare la polverosità bagnando il materiale o coprendolo con teloni I mezzi di trasporto devono essere dotati di idonei dispositivi di frenatura e di segnalazione acustica e luminosa		D.Lgs. 81/08 Allegato V Parte II § 3.1.5, § 3.1.7
Danneggiamento alla viabilità	Le strade di accesso al cantiere non devono essere sporcate dai mezzi di cantiere, e in tal caso bisogna provvedere a pulirle		
Incendio	Durante i rifornimenti di carburante spegnere i motori e non fumare		
<b>Adempimenti</b>	(3) Collaudo dell'automezzo presso la motorizzazione civile (si ricorda che l'automezzo deve essere dotato di controtelaio di rinforzo in conformità alla circ. 77 del 23.12.76 del M. del lavoro)		
<b>Documenti</b>	(1) Un documento attestante l'esecuzione dell'ultimo controllo con esito positivo deve accompagnare l'attrezzatura di lavoro ovunque questa sia utilizzata; D.Lgs. 81/08 Art. 71 comma 10 (2) Un documento con le verifiche periodiche deve essere tenuto a disposizione dell'autorità di vigilanza competente per un periodo di cinque anni dall'ultima registrazione delle verifiche stesse		

Mezzo: MZ.03 - Autocarro (4) (5) (6)		Rumore: 78 dB	
Rischi	Misure sicurezza utilizzo	D.P.I.	Misure legislative
Ribaltamento dei mezzi	La consistenza del terreno ove accedono lavoratori e mezzi deve essere adeguata Il terreno destinato al transito dei mezzi meccanici non deve presentare buche o sporgenze pericolose non segnalate opportunamente		D.Lgs. 17/10 Codice e Disposizioni di Circolazione Stradale
Investimento di persone, mezzi e attrezzature nelle movimentazioni	I mezzi devono avere i posti di manovra che permettano la perfetta visibilità di tutta la zona di azione  Le modalità d'impiego degli apparecchi di trasporto ed i segnali prestabiliti per le manovre devono essere richiamati mediante avvisi chiaramente visibili Delimitare la zona interessata con parapetto o mezzi equivalenti Mantenere distanza di sicurezza dalle zone pericolose (bordo scavi, impalcature, attrezzature di lavoro, ecc.) I mezzi di cantiere devono utilizzare i percorsi predisposti Le vie di transito del cantiere avranno la larghezza tale da superare la sagoma di ingombro del veicolo di almeno 70		D.Lgs. 81/08 Allegato V Parte II § 3.1.13 c) D.Lgs. 81/08 Allegato V Parte II § 3.1.14

Mezzo: MZ.03 - Autocarro (4) (5) (6)			
Rischi	Misure sicurezza utilizzo	D.P.I.	Misure legislative
Caduta dall'alto di persone	cm. per ciascun lato Nelle manovre di retromarcia o in spazi ristretti assistere alle operazioni con personale a terra Tutto il personale deve porre particolare attenzione alle segnalazioni e alle vie di transito predisposte Segnalare l'operatività del mezzo con il girofaro Adeguare la velocità ai limiti stabiliti in cantiere e transitare a passo d'uomo in prossimità dei posti di lavoro L'accesso degli addetti ai cassoni di carico degli automezzi deve avvenire con scale a mano opportunamente legate per assicurarne la stabilità oppure trattenute al piede da altra persona Non salire sui carichi sul cassone se non si è adeguatamente protetti contro la caduta dall'alto (imbracatura collegata a fune tesa, parapetto, ecc.) Non trasportare persone all'interno del cassone		
Caduta dall'alto dei carichi nel carico o scarico	Il passaggio dei materiali tra le posizioni di lavoro sopraelevate e quelle a terra deve avvenire considerando il peso, l'ingombro e il baricentro del carico		
Lesioni dorso-lombari per movimentazione manuale dei carichi	Ridurre il più possibile la movimentazione manuale dei materiali utilizzando mezzi meccanici ausiliari per i carichi superiori a 25 kg per gli uomini e 15 kg per le donne o di dimensioni ingombranti o di difficile presa Il personale addetto a protratte operazioni di movimentazioni manuali dei carichi deve essere frequentemente turnato		D.Lgs. 81/08 Art. 168 - Allegato XXXIII D.Lgs. 81/08 Art. 168 comma 2 - Allegato XXXIII § 4
Investimento per caduta del materiale	Mezzi di trasporto appropriati, per quanto riguarda la sicurezza, alla natura, alla forma e al volume dei carichi a cui sono destinati Il materiale depositato sui cassoni non deve superare l'altezza delle sponde laterali e comunque deve essere idoneamente fissato per impedirne lo spostamento o la caduta in ogni fase di lavoro		D.Lgs. 81/08 Allegato VI § 3.1.1
Inquinamento ambientale per polverosità	Per trasporto di materiale arido, se necessario, limitare la polverosità bagnando il materiale o coprendolo con teloni		
Malfunzionamento dei dispositivi frenanti o di segnalazione dell'automezzo	I mezzi di trasporto devono essere dotati di idonei dispositivi di frenatura e di segnalazione acustica e luminosa		D.Lgs. 81/08 Allegato V Parte II § 3.1.5, § 3.1.7
Danneggiamento alla viabilità	Le strade di accesso al cantiere non devono essere sporcate dai mezzi di cantiere, e in tal caso bisogna provvedere a pulirle		
Incendio	Durante i rifornimenti di carburante spegnere i motori e non fumare		
<b>Adempimenti</b>	(6) Collaudo dell'automezzo presso la motorizzazione civile (si ricorda che l'automezzo deve essere dotato di controtelaio di rinforzo in conformità alla circ. 77 del 23.12.76 del M. del lavoro)		
<b>Documenti</b>	(4) Un documento attestante l'esecuzione dell'ultimo controllo con esito positivo deve accompagnare l'attrezzatura di lavoro ovunque questa sia utilizzata; D.Lgs. 81/08 Art. 71 comma 10 (5) Un documento con le verifiche periodiche deve essere tenuto a disposizione dell'autorità di vigilanza competente per un periodo di cinque anni dall'ultima registrazione delle verifiche stesse		

Mezzo: MZ.04 - Escavatore con motore diesel e benne azionate idraulicamente Rumore: 87 dB (7) (8)			
Rischi	Misure sicurezza utilizzo	D.P.I.	Misure legislative
			D.Lgs. 17/10

Mezzo: MZ.04 - Escavatore con motore diesel e benne azionate idraulicamente (7) (8)			
Rischi	Misure sicurezza utilizzo	D.P.I.	Misure legislative
Rumore (9) (10) (Trasm)	Vedi marchiatura del produttore per macchine prodotte dopo il 92 e la valutazione del datore di lavoro Informare e formare i lavoratori su rischi		D.Lgs. 81/08 Art. 189
Vibrazioni	Fare tutto il possibile per assicurare che vengano indossati i D.P.I. Le attrezzature devono essere conservate in buono stato ed essere efficienti	Otoprotettori	D.Lgs. 81/08 Art. 195 D.Lgs. 81/08 Art. 193 comma 1 D.Lgs. 81/08 Art. 71 comma 4
Urti, colpi, impatti e compressioni		Guanti	D.Lgs. 81/08 Allegato VIII § 3.6, § 4.5
Contatto con linee elettriche aeree	Non possono essere eseguiti lavori in prossimità di linee elettriche o di impianti elettrici con parti attive non protette	Indumenti di protezione	D.Lgs. 81/08 Art. 78 - Allegato VIII § 3.6
Scivolamenti, cadute a livello	Ordine e pulizia sui luoghi di lavoro	Scarpe di sicurezza	D.Lgs. 81/08 Allegato VIII § 3.2, § 4.6
Inalazione di polveri, fibre		Maschera con filtro adatto	D.Lgs. 81/08 Allegato VIII § 3.3, § 4.4
Contatto con oli minerali e derivati		Guanti	D.Lgs. 81/08 Allegato VIII § 3.6, § 4.5
Ribaltamento	Il terreno destinato al transito dei mezzi meccanici non deve presentare buche o sporgenze pericolose non segnalate opportunamente Nei percorsi e nelle aree di manovra devono essere stati approntati i necessari rafforzamenti Effettuare i depositi in maniera stabile Non apportare modifiche agli organi di comando e lavoro Curare l'orizzontalità e la stabilità della macchina Dislivello delle rampe di accesso realizzato in funzione delle caratteristiche tecniche dei mezzi Usare gli stabilizzatori ove presenti		
Incendio	Durante i rifornimenti di carburante spegnere il motore e non fumare		D.Lgs. 81/08 Art. 20 comma 2 c) - Allegato VI § 1 - Allegato IV § 4
Caduta di persona dall'alto	Non trasportare persone nella benna delle pale meccaniche e macchine simili Non è consentito il trasporto di uomini sui mezzi meccanici oltre al manovratore		
Investimento di persone, mezzi e attrezzature nelle movimentazioni	I mezzi devono avere i posti di manovra che permettano la perfetta visibilità di tutta la zona di azione Lasciare la macchina in maniera che sia impossibile ad una persona non autorizzata rimetterla in marcia		D.Lgs. 81/08 Allegato V Parte II § 3.1.13 c) D.Lgs. 81/08 Allegato V Parte II § 3.1.14

Mezzo: MZ.04 - Escavatore con motore diesel e benne azionate idraulicamente (7) (8)			
Rischi	Misure sicurezza utilizzo	D.P.I.	Misure legislative
	<p>Nelle interruzioni momentanee di lavoro, prima di scendere dal mezzo, azionare il dispositivo di blocco dei comandi</p> <p>Dopo l'uso posizionare correttamente la macchina, abbassando la benna a terra, inserendo il blocco comandi ed azionando il freno di stazionamento</p> <p>Nelle manovre di retromarcia o in spazi ristretti assistere alle operazioni con personale a terra</p> <p>Delimitare la zona interessata con parapetto o mezzi equivalenti</p> <p>Mantenere distanza di sicurezza dalle zone pericolose (bordo scavi, impalcature, attrezzature di lavoro, ecc.)</p> <p>I mezzi di cantiere devono utilizzare i percorsi predisposti</p> <p>Le vie di transito del cantiere avranno la larghezza tale da superare la sagoma di ingombro del veicolo di almeno 70 cm. per ciascun lato</p> <p>Eseguire lo scarico in posizione stabile tenendo a distanza di sicurezza il personale addetto ai lavori</p> <p>Tutto il personale deve porre particolare attenzione alle segnalazioni e alle vie di transito predisposte</p> <p>L'avvisatore acustico, il segnalatore di retromarcia ed il girofaro devono essere funzionanti</p> <p>Segnalare l'operatività del mezzo con il girofaro</p> <p>I gruppi ottici per le lavorazioni con scarsa illuminazione devono essere efficienti</p> <p>Non lasciare la macchina in moto senza sorveglianza</p> <p>Adeguare la velocità ai limiti stabiliti in cantiere e transitare a passo d'uomo in prossimità dei posti di lavoro</p>		
<b>Sorveglianza sanitaria</b>	(10)	Gli addetti devono essere sottoposti a sorveglianza sanitaria a cura del medico competente; D.Lgs. 81/08 Art. 168 comma 2 d) - Allegato XXXIII	
<b>Segnaletica</b>	(9)	Segnalare la zona esposta a livello di rumorosità elevato	
<b>Documenti</b>	(7)	Un documento attestante l'esecuzione dell'ultimo controllo con esito positivo deve accompagnare l'attrezzatura di lavoro ovunque questa sia utilizzata; D.Lgs. 81/08 Art. 71 comma 10	
	(8)	Un documento con le verifiche periodiche deve essere tenuto a disposizione dell'autorità di vigilanza competente per un periodo di cinque anni dall'ultima registrazione delle verifiche stesse	

Mezzo: MZ.05 - Autobetoniera (11) (12) (13)		Rumore: 78 dB	
Rischi	Misure sicurezza utilizzo	D.P.I.	Misure legislative
Ribaltamento dei mezzi	<p>La consistenza del terreno ove accedono lavoratori e mezzi deve essere adeguata</p> <p>Il terreno destinato al transito dei mezzi meccanici non deve presentare buche o sporgenze pericolose non segnalate opportunamente</p> <p>Non azionare il ribaltabile con il mezzo in posizione inclinata</p> <p>Potenziare l'azione dei freni con blocchi meccanici alle ruote</p>		D.Lgs. 17/10 Codice e Disposizioni di Circolazione Stradale
Lesioni per contatto con elementi pericolosi	<p>Il tamburo per l'impasto del calcestruzzo non deve presentare elementi sporgenti non protetti</p> <p>I canali di scarico non devono presentare pericoli di cesoiamento o di schiacciamento (bordi arrotondati)</p>		

Mezzo: MZ.05 - Autobetoniera (11) (12) (13)			
Rischi	Misure sicurezza utilizzo	D.P.I.	Misure legislative
Lesioni per contatto con organi in movimento Caduta dall'alto dell'addetto allo sciacquaggio della betoniera sulla bocca di caricamento Cadute di pressione	Protezione completa delle catene di trasmissione, degli ingranaggi dei rulli e anelli di rotolamento La scala di accesso alla bocca di carico e scarico, se non è provvista di piattaforma, deve avere l'ultimo gradino a superficie piana realizzato con grigliato o lamiera traforata		
Anomalo funzionamento	Devono essere presenti: valvola di massima pressione, di non ritorno per i circuiti di sollevamento e di sovrappressioni contro i sovraccarichi dinamici pericolosi Le tubazioni flessibili devono essere rivestite da guaina metallica e avere indicazione della classe di esercizio La pressione di gonfiaggio dei pneumatici deve essere adeguata e controllata frequentemente Avvertire prontamente il diretto superiore di ogni anomalia riscontrata nel funzionamento		
Caduta di materiale dall'alto	Le benne per il sollevamento del conglomerato cementizio devono avere un dispositivo che impedisca l'accidentale spostamento della leva che comanda l'apertura delle valvole di scarico		
Investimento di persone, mezzi e attrezzature nelle movimentazioni	I mezzi devono avere i posti di manovra che permettano la perfetta visibilità di tutta la zona di azione  Le modalità d'impiego degli apparecchi di trasporto ed i segnali prestabiliti per le manovre devono essere richiamati mediante avvisi chiaramente visibili Delimitare la zona interessata con parapetto o mezzi equivalenti Mantenere distanza di sicurezza dalle zone pericolose (bordo scavi, impalcature, attrezzature di lavoro, ecc.) I mezzi di cantiere devono utilizzare i percorsi predisposti Le vie di transito del cantiere avranno la larghezza tale da superare la sagoma di ingombro del veicolo di almeno 70 cm. per ciascun lato Nelle manovre di retromarcia o in spazi ristretti assistere alle operazioni con personale a terra Tutto il personale deve porre particolare attenzione alle segnalazioni e alle vie di transito predisposte Segnalare l'operatività del mezzo con il girofaro Adeguare la velocità ai limiti stabiliti in cantiere e transitare a passo d'uomo in prossimità dei posti di lavoro		D.Lgs. 81/08 Allegato V Parte II § 3.1.13 c) D.Lgs. 81/08 Allegato V Parte II § 3.1.14
Malfunzionamento dei dispositivi frenanti o di segnalazione dell'automezzo	I mezzi di trasporto devono essere dotati di idonei dispositivi di frenatura e di segnalazione acustica e luminosa		D.Lgs. 81/08 Allegato V Parte II § 3.1.5, § 3.1.7
Cedimento di organi meccanici e idraulici della pompa del carro	Dovranno essere verificate da personale specializzato le guide, i bulloni, le pulegge, gli attacchi, i condotti e i martinetti degli impianti idraulici		
Lesioni ai lavoratori a terra (cauta di materiali, lesioni alle mani, perforazioni)	Dovranno essere indossati elmetto, guanti e scarpe di sicurezza con suola imperforabile	Casco di protezione	D.Lgs. 81/08 Art. 110
		Guanti	D.Lgs. 81/08 Allegato VIII § 3.1, § 4.1 D.Lgs. 81/08 Allegato VIII § 3.6, § 4.5
		Scarpe di sicurezza	D.Lgs. 81/08 Allegato VIII §

Mezzo: MZ.05 - Autobetoniera (11) (12) (13)			
Rischi	Misure sicurezza utilizzo	D.P.I.	Misure legislative
			3.2, § 4.6
<b>Adempimenti</b>	(13) Collaudo dell'automezzo presso la motorizzazione civile (si ricorda che l'automezzo deve essere dotato di controtelaio di rinforzo in conformità alla circ. 77 del 23.12.76 del M. del lavoro)		
<b>Documenti</b>	(11) Un documento attestante l'esecuzione dell'ultimo controllo con esito positivo deve accompagnare l'attrezzatura di lavoro ovunque questa sia utilizzata; D.Lgs. 81/08 Art. 71 comma 10 (12) Un documento con le verifiche periodiche deve essere tenuto a disposizione dell'autorità di vigilanza competente per un periodo di cinque anni dall'ultima registrazione delle verifiche stesse		

Mezzo: MZ.07 - Autopompa (14) (15) (16)		Rumore: 81 dB	
Rischi	Misure sicurezza utilizzo	D.P.I.	Misure legislative
Ribaltamento dei mezzi	La consistenza del terreno ove accedono lavoratori e mezzi deve essere adeguata Il terreno destinato al transito dei mezzi meccanici non deve presentare buche o sporgenze pericolose non segnalate opportunamente Non azionare il ribaltabile con il mezzo in posizione inclinata Potenziare l'azione dei freni con blocchi meccanici alle ruote		D.Lgs. 17/10 Codice e Disposizioni di Circolazione Stradale
Lesione per contatto con organi in movimento Cadute di pressione	Protezione completa delle catene di trasmissione, degli ingranaggi dei rulli e anelli di rotolamento Devono essere presenti: valvola di massima pressione, di non ritorno per i circuiti di sollevamento e di sovrappressioni contro i sovraccarichi dinamici pericolosi Le tubazioni flessibili devono essere rivestite da guaina metallica e avere indicazione della classe di esercizio		
Ribaltamento dell'autopompa per effetto del momento prodotto dalla pompa in fase di getto	Prima del getto provvedere alla stabilizzazione dell'autopompa  La fase di getto deve avvenire sotto la sorveglianza ed alle indicazioni di un addetto a terra Vietare la sosta delle persone nel raggio d'azione dell'autopompa		
Anomalo funzionamento	La pressione di gonfiaggio dei pneumatici dovrà essere conforme a quanto riportato nel libretto del mezzo e dovrà comunque essere periodicamente controllata Avvertire prontamente il diretto superiore di ogni anomalia riscontrata nel funzionamento		
Investimento di persone, mezzi e attrezzature nelle movimentazioni	I mezzi devono avere i posti di manovra che permettano la perfetta visibilità di tutta la zona di azione  Le modalità d'impiego degli apparecchi di trasporto ed i segnali prestabiliti per le manovre devono essere richiamati mediante avvisi chiaramente visibili Delimitare la zona interessata con parapetto o mezzi equivalenti Mantenere distanza di sicurezza dalle zone pericolose (bordo scavi, impalcature, attrezzature di lavoro, ecc.)		D.Lgs. 81/08 Allegato V Parte II § 3.1.13 c) D.Lgs. 81/08 Allegato V Parte II § 3.1.14

Mezzo: MZ.07 - Autopompa (14) (15) (16)			
Rischi	Misure sicurezza utilizzo	D.P.I.	Misure legislative
<p>Malfunzionamento dei dispositivi frenanti o di segnalazione dell'automezzo</p> <p>Cedimento di organi meccanici e idraulici della pompa del carro</p> <p>Lesioni dei lavoratori a terra (caduta di materiali, lesioni alle mani, perforazioni)</p> <p>Rumore (17) (18)</p>	<p>I mezzi di cantiere devono utilizzare i percorsi predisposti</p> <p>Le vie di transito del cantiere avranno la larghezza tale da superare la sagoma di ingombro del veicolo di almeno 70 cm. per ciascun lato</p> <p>Nelle manovre di retromarcia o in spazi ristretti assistere alle operazioni con personale a terra</p> <p>Tutto il personale deve porre particolare attenzione alle segnalazioni e alle vie di transito predisposte</p> <p>Segnalare l'operatività del mezzo con il girofaro</p> <p>Adeguare la velocità ai limiti stabiliti in cantiere e transitare a passo d'uomo in prossimità dei posti di lavoro</p> <p>I mezzi di trasporto devono essere dotati di idonei dispositivi di frenatura e di segnalazione acustica e luminosa</p> <p>Dovranno essere verificate da personale specializzato le guide, i bulloni, le pulegge, gli attacchi, i condotti e i martinetti degli impianti idraulici</p> <p>Vedi marchiatura del produttore per macchine prodotte dopo il 92 e la valutazione del datore di lavoro</p> <p>Informare e formare i lavoratori su rischi</p> <p>Fare tutto il possibile per assicurare che vengano indossati i D.P.I.</p>	<p>Casco di protezione</p> <p>Guanti</p> <p>Scarpe di sicurezza</p> <p>Otoprotettori</p>	<p>D.Lgs. 81/08 Allegato V Parte II § 3.1.5, § 3.1.7</p> <p>D.Lgs. 81/08 Art. 110</p> <p>D.Lgs. 81/08 Allegato VIII § 3.1, § 4.1</p> <p>D.Lgs. 81/08 Allegato VIII § 3.6, § 4.5</p> <p>D.Lgs. 81/08 Allegato VIII § 3.2, § 4.6</p> <p>D.Lgs. 81/08 Art. 189</p> <p>D.Lgs. 81/08 Art. 195</p> <p>D.Lgs. 81/08 Art. 193 comma 1</p>
<b>Adempimenti</b>	(16)	Collaudo dell'automezzo presso la motorizzazione civile (si ricorda che l'automezzo deve essere dotato di controtelaio di rinforzo in conformità alla circ. 77 del 23.12.76 del M. del lavoro)	
<b>Sorveglianza sanitaria</b>	(18)	Gli addetti devono essere sottoposti a sorveglianza sanitaria a cura del medico competente; D.Lgs. 81/08 Art. 168 comma 2 d) - Allegato XXXIII	
<b>Segnaletica</b>	(17)	Segnalare la zona esposta a livello di rumorosità elevato	
<b>Documenti</b>	(14)	Un documento attestante l'esecuzione dell'ultimo controllo con esito positivo deve accompagnare l'attrezzatura di lavoro ovunque questa sia utilizzata; D.Lgs. 81/08 Art. 71 comma 10	
	(15)	Un documento con le verifiche periodiche deve essere tenuto a disposizione dell'autorità di vigilanza competente per un periodo di cinque anni dall'ultima registrazione delle verifiche stesse	

Mezzo: MZ.08 - Autogru (19) (20) (21) (22) (23) (24) (25)			
Rischi	Misure sicurezza utilizzo	D.P.I.	Misure legislative
Caduta del carico	Le operazioni di sollevamento, trasporto e appoggio devono essere effettuate in modo graduale evitando il più possibile le oscillazioni		D.Lgs. 17/10

Mezzo: MZ.08 - Autogru (19) (20) (21) (22) (23) (24) (25)			
Rischi	Misure sicurezza utilizzo	D.P.I.	Misure legislative
	<p>I carichi e le attrezzature devono sempre essere posizionati a terra su superficie ben livellata assicurandone l'equilibrio contro la caduta e il ribaltamento</p> <p>Non lasciare carichi sospesi al gancio</p> <p>Il carico da sollevare e le funi necessarie per l'imbracatura devono rispettare i coefficienti di sicurezza (quando l'angolo al vertice delle funi è superiore a 180° utilizzare il bilanciere)</p> <p>Interporre tra le funi o catene e il carico idonei pezzi di legno in corrispondenza degli spigoli vivi</p> <p>Non sostare sotto i carichi sospesi</p> <p>Delimitare la zona interessata con parapetti o mezzi equivalenti</p> <p>Consentire l'accesso solo al personale interessato dalle lavorazioni</p> <p>Il dispositivo di chiusura all'imbocco del gancio deve essere funzionante</p> <p>Utilizzo di organi di presa diversi dal gancio solo se prescritti nel certificato di conformità dell'apparecchio e sul libretto di uso e manutenzione</p> <p>Impiegare ganci regolamentari con indicazione della portata massima</p>		<p>D.Lgs. 81/08 Art. 71 comma 1 Circ. ISPESL del 20/02/85 n. 2793 D.Lgs. 81/08 Allegato V Parte II § 3.1.3 D.Lgs. 81/08 Art. 73</p>
Ribaltamento o cedimento della gru e del carico per errata imbracatura o segnalazione	<p>Informazione, istruzione e formazione</p> <p>Presenza della cartellonistica con istruzioni d'uso per gruisti ed imbricatori</p>		<p>D.Lgs. 81/08 Allegato V Parte II § 3.1.14</p>
Caduta del carico per mancanza di F. M	<p>Il mezzo e il carico devono avere un arresto graduale</p>		<p>D.Lgs. 81/08 Allegato V Parte II § 3.1.6</p>
Caduta del carico a motore non innestato	<p>La discesa del carico deve avvenire solo a motore innestato</p>		<p>D.Lgs. 81/08 Allegato V Parte II § 3.2.4</p>
Investimento di persone, mezzi e attrezzature nelle movimentazioni	<p>I mezzi devono avere i posti di manovra che permettano la perfetta visibilità di tutta la zona di azione</p> <p>Le modalità d'impiego degli apparecchi di trasporto ed i segnali prestabiliti per le manovre devono essere richiamati mediante avvisi chiaramente visibili</p> <p>Delimitare la zona interessata con parapetto o mezzi equivalenti</p> <p>Mantenere distanza di sicurezza dalle zone pericolose (bordo scavi, impalcature, attrezzature di lavoro, ecc.)</p> <p>I mezzi di cantiere devono utilizzare i percorsi predisposti</p> <p>Le vie di transito del cantiere avranno la larghezza tale da superare la sagoma di ingombro del veicolo di almeno 70 cm. per ciascun lato</p> <p>Nelle manovre di retromarcia o in spazi ristretti assistere alle operazioni con personale a terra</p> <p>Tutto il personale deve porre particolare attenzione alle segnalazioni e alle vie di transito predisposte</p> <p>Segnalare l'operatività del mezzo con il girofaro</p> <p>Adeguare la velocità ai limiti stabiliti in cantiere e transitare a passo d'uomo in prossimità dei posti di lavoro</p>		<p>D.Lgs. 81/08 Allegato V Parte II § 3.1.13 c) D.Lgs. 81/08 Allegato V Parte II § 3.1.14</p>
Caduta del carico per	<p>Utilizzare mezzi idonei ad evitare la caduta del carico e il</p>		<p>D.Lgs. 81/08</p>

Mezzo: MZ.08 - Autogru (19) (20) (21) (22) (23) (24) (25)			
Rischi	Misure sicurezza utilizzo	D.P.I.	Misure legislative
imbracatura non idonea	suo spostamento (completare con disposizioni specifiche, ad es. utilizzare la cesta per i pacchi di laterizi o di piastrelle; imbraco con funi o cinghie in almeno due punti per tavole o pannelli, ecc.) Le imbracature in fune composte da fibre devono avere un coefficiente di sicurezza $\geq 10$ ; $\geq 6$ le funi metalliche; $\geq 5$ le catene		Allegato VI § 3.1.6  D.Lgs. 81/08 Allegato V Parte II § 3.1.11 - Allegato VI § 3.1.2
Lesioni dorso lombari per i lavoratori	Formazione e definizione di modalità operative specifiche per movimentazioni, prima dell'imbracatura e dopo il deposito nella postazione di arrivo, per carichi pesanti, ingombranti, difficili da afferrare o in equilibrio instabile (26)		D.Lgs. 81/08 Art. 169 - Allegato XXXIII
Caduta di laterizi, pietrame, ghiaia e altri materiali minuti Caduta del carico per errato comando	Il sollevamento di laterizi, pietrame, ghiaia ed altri materiali sciolti deve essere effettuato esclusivamente a mezzo di benne o cassoni metallici Pulsantiera con indicazione chiara e precisa sui movimenti corrispondenti ai comandi, sia in fase di esercizio che di montaggio e smontaggio  Pulsanti di comando incassati o protetti con ghiera per evitare la messa in moto accidentale  Presenza di idonei sistemi di interblocco che impediscano l'azionamento contemporaneo di movimenti contrapposti  Informazione, istruzione e formazione  L'addetto alla gru deve avere piena visibilità della zona interessata dalle movimentazioni; in caso contrario, deve essere assistito da personale per le indicazioni sulle manovre		D.Lgs. 81/08 Allegato VI § 3.2.8 D.Lgs. 81/08 Allegato V Parte II § 3.1.14 Circ. ISPESL del 28/01/93 n. 7 D.Lgs. 81/08 Allegato V Parte II § 3.1.14 Circ. ENPI del 11/09/72 n. 30 Circ. ISPESL del 15/06/94 n. 78 D.Lgs. 81/08 Art. 73
Caduta dall'alto degli addetti	Deve essere presente gabbia di protezione sulla scala a pioli di accesso alla cabina di comando e/o alle parti sopraelevate della gru per manutenzione oppure fune tesa con cursore per allaccio di imbracatura di sicurezza Per accedere alla punta braccio per riparazioni o manutenzioni, dotare i lavoratori di cinture di sicurezza a doppio attacco con moschettone		D.Lgs. 81/08 Allegato V Parte II § 3.1.13  D.Lgs. 81/08 Allegato VI § 2.11 Nota ENPI I-5 del 05/02/75 ENPI fascicolo 4
Ribaltamento dell'autogru per errato dimensionamento del piatto dello stabilizzatore	La resistenza del terreno di appoggio deve essere adeguata ai carichi agenti (valori indicativi): <b>TIPO DI TERRENO</b> <b>RESISTENZA (N/cm<sup>2</sup>)</b> Terreno di riporto non compattato 0,10 Terreni compatti 4,00 Argilla o sabbia 1,20 Ghiaia 4,70 Pietrisco o tufo 7,10 Rocce compatte 15,00		
Elettrocuzione	Non possono essere eseguiti lavori a distanze da linee elettriche o impianti elettrici inferiori a quelle indicate in Tabella 1 dell'Allegato IX del D.Lgs. 81/08 Negli spostamenti, prima di procedere, abbassare il		D.Lgs. 81/08 Art. 83

Mezzo: MZ.08 - Autogru (19) (20) (21) (22) (23) (24) (25)			
Rischi	Misure sicurezza utilizzo	D.P.I.	Misure legislative
Caduta di persone sollevate	braccio il più possibile tenendo conto degli ostacoli e delle linee elettriche Anche se il braccio è distante oltre 5 m dalle linee elettriche si dovrà lavorare in modo tale che un eventuale ribaltamento del mezzo non possa arrecare danno a tali linee E' consentito il sollevamento ed il trasporto di persone solo se il mezzo di sollevamento è provvisto di efficaci dispositivi di sicurezza o, qualora questi non siano applicabili, previa adozione di idonee misure precauzionali. I cestelli semplicemente sospesi al gancio della gru sono irregolari		D.Lgs. 81/08 Allegato VI § 3.1.4
Interferenze operative fra più gru	Se nell'area di lavoro sono presenti altri apparecchi di sollevamento stabilire norme procedurali di utilizzo stabilendo la precedenza operativa; I manovratori devono comunque essere avvisati mediante lettera scritta		
Rumore (27) (28)	Vedi marchiatura del produttore per macchine prodotte dopo il 92 e la valutazione del datore di lavoro Informare e formare i lavoratori su rischi		D.Lgs. 81/08 Art. 189
Incidenti dovuti a comunicazione incorretta o assente tra operatore e segnalatore	Fare tutto il possibile per assicurare che vengano indossati i D.P.I. Le manovre dell'autogru, ovvero dell'operatore devono essere guidate dal segnalatore mediante segnali gestuali semplici e comprensibili	Otoprotettori	D.Lgs. 81/08 Art. 195 D.Lgs. 81/08 Art. 193 comma 1 D.Lgs. 81/08 Allegato XXIV § 2.2.2 - Allegato XXXII
<b>Adempimenti</b>	(21) Le attrezzature di lavoro messe a disposizione dei lavoratori debbono essere adeguate alle prescrizioni supplementari riportate nell'Allegato V Parte II § 2 del D.Lgs. 81/08; D.Lgs. 81/08 Allegato V Parte II §2 (22) Verifiche periodiche biennali effettuate dal Presidio Multizonale di Prevenzione o USL (23) Verifiche trimestrali funi (24) Collaudo dell'automezzo presso la motorizzazione civile (si ricorda che l'automezzo deve essere dotato di controtelaio di rinforzo in conformità alla circ. 77 del 23.12.76 del M. del lavoro) (25) Collaudo dell'apparecchio di sollevamento (sup. a 200 kg) presso l'ISPESL (le macchine operatrici posatubi denominate side boom non sono soggette) devono essere sottoposte a verifica, una volta l'anno, per accertarne lo stato di funzionamento e di conservazione ai fini della sicurezza dei lavoratori; D.Lgs. 81/08 Allegato VII		
<b>Sorveglianza sanitaria</b>	(26) Nomina del medico competente e visite con periodicità a sua discrezione (28) Gli addetti devono essere sottoposti a sorveglianza sanitaria a cura del medico competente; D.Lgs. 81/08 Art. 168 comma 2 d) - Allegato XXXIII		
<b>Segnaletica</b>	(27) Segnalare la zona esposta a livello di rumorosità elevato		
<b>Documenti</b>	(19) Un documento attestante l'esecuzione dell'ultimo controllo con esito positivo deve accompagnare l'attrezzatura di lavoro ovunque questa sia utilizzata; D.Lgs. 81/08 Art. 71 comma 10 (20) Un documento con le verifiche periodiche deve essere tenuto a disposizione dell'autorità di vigilanza competente per un periodo di cinque anni dall'ultima registrazione delle verifiche stesse		

## 2.3.7) ATTREZZATURE

**Attrezzature fornite/utilizzate:** Utensili ed attrezzature manuali - Sega circolare - Benna per calcestruzzo (per gru) - Compressore d'aria - Livellatrice ad elica (elicottero) - Martello perforatore scalpello - Piegaferrì, tagliaferrì e cesoie motorizzate elettriche - Saldatore elettrico - Filettatrice - Curvatubi motorizzato - Troncatrice - Attrezzatura ossiacetilenica per saldatura, taglio o riscaldamento - Tester - Smerigliatrice angolare a disco (flessibile) - Scale doppie - Vibratore elettrico per calcestruzzo - Vibratore azionato con compressore a scoppio - Pinza pressacavo - Sbobinatrice manuale - Sbobinatrice elettrica - Cesoie - Clipper - Cesto per sollevamento - Molazza - Betoniera a bicchiere - Betoniera con benna di caricamento - Trapano - Pistola per intonaco - Tagliapiastrelle - Battipiastrelle - Avvitatore elettrico - Seghetto alternativo - Scanalatore - Martello demolitore elettrico - Polifusore - Scale semplici portatili

Attrezzatura: AT.03 - Utensili ed attrezzature manuali (1) (2)			
Rischi	Misure sicurezza utilizzo	D.P.I.	Misure legislative
Ferite per errata movimentazione, proiezione di schegge o di frammenti, inalazioni di polveri	Gli addetti devono utilizzare a seconda dei casi: guanti, scarpe antinfortunistiche, occhiali o visiere, otoprotettori, mascherine	Guanti	D.Lgs. 81/08 Allegato VIII § 3.6, § 4.5
		Scarpe di sicurezza	D.Lgs. 81/08 Allegato VIII § 3.2, § 4.6
Urti, colpi, impatti, compressioni, punture, tagli e abrasioni		Occhiali	D.Lgs. 81/08 Allegato VIII § 3.3, § 4.2
		Otoprotettori	D.Lgs. 81/08 Art. 193 comma 1
		Maschera con filtro adatto	D.Lgs. 81/08 Allegato VIII § 3.3, § 4.4
			D.Lgs. 81/08 Art. 71 comma 1
	Accertarsi del buono stato di conservazione e di efficienza degli utensili e delle attrezzature		D.Lgs. 81/08 Art. 71 comma 8
	Eliminare gli utensili difettosi o usurati; Vietare l'uso improprio degli utensili; Programmare una sistematica manutenzione preventiva degli utensili		D.Lgs. 81/08 Allegato VIII § 4.1, § 4.5
	Impugnare saldamente l'utensile Assumere una posizione corretta e stabile Non utilizzare in maniera impropria l'utensile L'utensile non deve essere deteriorato Sostituire i manici che presentino incrinature o scheggiature Il manico deve essere fissato in modo corretto Per punte e scalpelli utilizzare idonei paracolpi ed eliminare le sbavature dalle impugnature Gli addetti devono utilizzare i DPI prescritti	Guanti	D.Lgs. 81/08 Allegato VIII § 3.6, § 4.5
		Casco di protezione	D.Lgs. 81/08 Art. 110 D.Lgs. 81/08 Allegato VIII § 3.1, § 4.1
		Scarpe di sicurezza	D.Lgs. 81/08 Allegato VIII § 3.2, § 4.6

Attrezzatura: AT.03 - Utensili ed attrezzature manuali (1) (2)			
Rischi	Misure sicurezza utilizzo	D.P.I.	Misure legislative
Proiezione di schegge o materiali	Distanziare adeguatamente gli altri lavoratori o installare schermi paraschegge	Occhiali	D.Lgs. 81/08 Allegato VIII § 3.3, § 4.2
Ferite a terzi per caduta dall'alto	Durante il lavoro in posizioni sopraelevate, gli utensili non utilizzati devono essere tenuti in guaine o assicurati in modo da impedirne la caduta		D.Lgs. 81/08 Allegato VI § 1.7
<b>Documenti</b>	(1) Un documento con le verifiche periodiche deve essere tenuto a disposizione dell'autorità di vigilanza competente per un periodo di cinque anni dall'ultima registrazione delle verifiche stesse (2) Un documento attestante l'esecuzione dell'ultimo controllo con esito positivo deve accompagnare l'attrezzatura di lavoro ovunque questa sia utilizzata; D.Lgs. 81/08 Art. 71 comma 10		

Attrezzatura: AT.04 - Sega circolare (3) (4)		Rumore: 93 dB	
Rischi	Misure sicurezza utilizzo	D.P.I.	Misure legislative
Caduta dall'alto durante le movimentazioni	La macchina deve essere munita di sistemi di presa per il sollevamento e il trasporto (modalità dettate dal produttore)		D.Lgs. 17/10
Danni alle persone per azionamento erroneo o accidentale	I comandi della macchina sono facilmente azionabili e individuabili  Comando di avviamento installato sul quadro di manovra costituito e montato in modo da ridurre il rischio di azionamento accidentale Comando di arresto di emergenza funzionante		
Riavvio della macchina per ritorno intempestivo di corrente	Sulla linea di alimentazione è installato un relè di minima tensione o equivalente		
Elettrocuzione o folgorazione	Programmare ed effettuare una sistematica manutenzione preventiva delle attrezzature  L'apparecchiatura elettrica deve avere le derivazioni a spina e i conduttori mobili intermedi tali da impedire che una spina non inserita nella propria presa risulti in tensione Le prese a spina utilizzate devono essere tali che non sia possibile entrare accidentalmente in contatto con le parti in tensione della presa e con le parti in tensione della spina durante le fasi di inserimento o disinserimento Se l'apparecchio elettrico ha potenza superiore a 1000 Watt accertarsi che sia presente a monte un interruttore di protezione Nei luoghi a maggior rischio elettrico, come individuati dalle norme tecniche, le attrezzature di lavoro devono essere alimentate a tensione di sicurezza secondo le indicazioni delle norme tecniche Gli utensili elettrici portatili sono realizzati a doppio isolamento per cui è vietato collegarli a terra Deve essere dotato di un interruttore incorporato nella carcassa tale da consentire la messa in funzionamento e l'arresto in tutta sicurezza Le macchine e/o attrezzature devono essere in buono stato di conservazione e di efficienza ed avere una regolare manutenzione I cavi elettrici di collegamento devono essere idonei all'uso e stesi in modo da non intralciare il posto di lavoro Utilizzare solo prese e spine normalizzate Prima di effettuare l'allacciamento della macchina e/o		D.Lgs. 81/08 Art. 71 comma 4 D.Lgs. 81/08 Artt. 80, 81, 82, 83 - Allegato IX D.Lgs. 81/08 Artt. 80, 81, 82, 83 - Allegato IX D.Lgs. 81/08 Artt. 80, 81, 82, 83 - Allegato IX D.Lgs. 81/08 Allegato VI § 6.2 CEI 64-8/4 art. 413.2.7 D.Lgs. 81/08 Artt. 80, 81

Attrezzatura: AT.04 - Sega circolare (3) (4)			
Rischi	Misure sicurezza utilizzo	D.P.I.	Misure legislative
Spostamento intempestivo	<p>attrezzature al quadro di distribuzione controllare che l'interruttore a monte della presa risulti aperto (tolta corrente alla presa)</p> <p>I cavi e le giunzioni non devono poggiare o essere spostati su pavimenti con acqua, oppure sporchi di oli o grassi</p> <p>I cavi non devono essere sollecitati a piegamenti di piccolo raggio o a torsioni</p> <p>L'attrezzatura deve essere fissata in modo stabile seguendo le istruzioni del produttore</p>		
Danni provocati da organi di trasmissione	<p>Gli organi di trasmissione sono resi inaccessibili mediante protezioni fisse o, quando è necessario l'accesso frequente, con protezioni mobili interbloccate</p> <p>Indossare indumenti aderenti al corpo senza parti svolazzanti</p>		
Danni da organo lavoratore (lama) (5)	<p>La parte della lama della sega che si trova sotto la tavola è protetta con un riparo fisso: qualsiasi apertura nel riparo necessaria per la manutenzione o per il cambio della lama è interbloccata con il movimento della lama</p> <p>La parte di lama della sega che sporge sopra la tavola è provvista di un riparo regolabile che permette il passaggio del pezzo da lavorare. Il riparo è sufficientemente rigido in modo da non venire facilmente a contatto con la lama. I bordi del riparo ove avviene l'ingresso e l'uscita del pezzo da lavorare presentano un invito per permettere il sollevamento del riparo stesso e impedire così l'inceppamento del pezzo, qualora di dimensioni irregolari</p> <p>Il riparo non può essere rimosso dalla macchina se non con l'uso di un utensile</p> <p>La macchina è dotata di una guida longitudinale di dimensioni sufficienti a guidare i pezzi nel taglio in lungo o di due guide distinte</p> <p>Utilizzare idonei spingitoli forniti a corredo della macchina per il taglio di pezzi piccoli</p> <p>La macchina è dotata di mezzi per realizzare il taglio di cunei; può essere dotata di un dispositivo combinato con la guida trasversale che permetta il taglio di cunei con diverse angolature</p>		
Caduta dei pezzi in lavorazione	<p>Le dimensioni della tavola della macchina sono sufficienti a sostenere il pezzo da lavorare</p>	Scarpe di sicurezza	D.Lgs. 81/08 Allegato VIII § 3.2, § 4.6
Inalazione di polveri	<p>Gli addetti devono utilizzare i DPI prescritti</p>	Scarpe di sicurezza Indumenti di protezione	D.Lgs. 81/08 Art. 78 comma 2 D.Lgs. 81/08 Allegato VIII § 3.2, § 4.6 D.Lgs. 81/08 Art. 78 - Allegato VIII § 3.6
Proiezione di schegge per danneggiamento della lama per errata scelta Proiezione di schegge (5)	<p>Nel manuale di istruzioni viene indicata la gamma di diametri e spessori di lama da impiegare, ed è data una guida per la scelta del corretto coltello divisore</p> <p>Gli addetti devono indossare i DPI prescritti</p>	Occhiali	D.Lgs. 81/08 Allegato VIII § 3.3, § 4.2
Rumore (6) (7) (Trasm)	<p>Vedi marchiatura del produttore per macchine prodotte dopo il 92 e la valutazione del datore di lavoro</p>		D.Lgs. 81/08 Art. 189

Attrezzatura: AT.04 - Sega circolare (3) (4)			
Rischi	Misure sicurezza utilizzo	D.P.I.	Misure legislative
Investimento e lesioni a non addetti	Informare e formare i lavoratori su rischi	Otoprotettori	D.Lgs. 81/08 Art. 195
Investimento per caduta di oggetti dall'alto	Fare tutto il possibile per assicurare che vengano indossati i D.P.I		D.Lgs. 81/08 Art. 193 comma 1
Scivolamenti, cadute a livello	Non operare in adiacenza a transiti o altre postazioni di lavoro		
	Il posto di lavoro deve essere protetto da un solido impalcato sovrastante, contro la caduta di materiali		D.Lgs. 81/08 Art. 114 comma 1
<b>Sorveglianza sanitaria</b> (7)	Gli addetti devono essere sottoposti a sorveglianza sanitaria a cura del medico competente; D.Lgs. 81/08 Art. 168 comma 2 d) - Allegato XXXIII		
<b>Segnaletica</b> (5)	Installazione di cartellonistica adeguata ai sensi del D.Lgs. 81/08		
<b>Documenti</b> (3)	Segnalare la zona esposta a livello di rumorosità elevato		
	Un documento con le verifiche periodiche deve essere tenuto a disposizione dell'autorità di vigilanza competente per un periodo di cinque anni dall'ultima registrazione delle verifiche stesse		
	(4) Un documento attestante l'esecuzione dell'ultimo controllo con esito positivo deve accompagnare l'attrezzatura di lavoro ovunque questa sia utilizzata; D.Lgs. 81/08 Art. 71 comma 10		

Attrezzatura: AT.05 - Benna per calcestruzzo (per gru) (8) (9)			
Rischi	Misure sicurezza utilizzo	D.P.I.	Misure legislative
Caduta di materiale dall'alto	Le benne per il sollevamento del conglomerato cementizio devono avere un dispositivo che impedisca l'accidentale spostamento della leva che comanda l'apertura delle valvole di scarico		
Cesoimento	La bocca di scarico non deve presentare parti taglienti		
<b>Documenti</b> (8)	Un documento con le verifiche periodiche deve essere tenuto a disposizione dell'autorità di vigilanza competente per un periodo di cinque anni dall'ultima registrazione delle verifiche stesse		
	(9) Un documento attestante l'esecuzione dell'ultimo controllo con esito positivo deve accompagnare l'attrezzatura di lavoro ovunque questa sia utilizzata; D.Lgs. 81/08 Art. 71 comma 10		

Attrezzatura: AT.06 - Compressore d'aria (10) (11)		Rumore: 103 dB	
Rischi	Misure sicurezza utilizzo	D.P.I.	Misure legislative
Rumore (12) (13) (Trasm)	Vedi marchiatura del produttore per macchine prodotte dopo il 92 e la valutazione del datore di lavoro Informare e formare i lavoratori su rischi	Otoprotettori	D.Lgs. 17/10 D.Lgs. 81/08 Art. 189
Inalazione di gas di scarico	Fare tutto il possibile per assicurare che vengano indossati i D.P.I		D.Lgs. 81/08 Art. 195 D.Lgs. 81/08 Art. 193 comma 1
Incendio	Posizionare la macchina in luoghi sufficientemente aerati, lontano da postazioni di lavoro		D.Lgs. 81/08 Allegato IV § 1.9
	Allontanare dalla macchina materiali infiammabili Il filtro di aspirazione deve essere libero, regolarmente pulito e non ostruito da polveri o altro, in nessun modo deve essere ostruito con altri materiali Durante i rifornimenti di carburante spegnere il motore e		D.Lgs. 81/08

Attrezzatura: AT.06 - Compressore d'aria (10) (11)			
Rischi	Misure sicurezza utilizzo	D.P.I.	Misure legislative
Scoppio	non fumare		Art. 20 comma 2 c) - Allegato VI § 1 - Allegato IV § 4 D.Lgs. 81/08 Allegato V Parte II § 5.13.15
Scoppio delle tubazioni	I compressori devono essere provvisti di una valvola di sicurezza tarata per la pressione massima di esercizio e di dispositivo che arresti automaticamente il lavoro di compressione al raggiungimento della pressione massima d'esercizio Conservare il carburante strettamente necessario in recipienti idonei ed etichettati Le tubazioni devono essere integre. Se esistono forature o lacerazioni non improvvisare soluzioni di fortuna con nastro adesivo o altro mezzo perché, in genere, tali riparazioni non resistono alla pressione interna del tubo Non usare i tubi al posto di funi o corde per trainare, sollevare o calare gli attrezzi Non piegare i tubi per interrompere il flusso di aria compressa Disporre le tubazioni in modo che non intralcino il proprio lavoro o quello degli altri ed in modo che non subiscano danneggiamenti; Non sottoporle a piegature ad angolo vivo, ad abrasione, a tagli, a schiacciamenti; Non disporle su superfici sporche di oli o grassi Attacchi dei tubi flessibili al serbatoio d'aria compressa, e alla rete di distribuzione, giunti intermedi di collegamento, perfettamente integri; utilizzare fascette metalliche con bordi non taglienti fissate con morsetti o altri sistemi; consigliati giunti a baionetta La strumentazione deve essere integra e funzionante Le tubazioni devono essere connesse in modo adeguato Tenere sotto controllo i manometri Spegner il motore e scaricare il serbatoio dell'aria dopo l'uso		D.Lgs. 81/08 Art. 20 comma 2 c) - Allegato VI § 1
Ribaltamento della macchina	Sistemare l'attrezzatura in posizione stabile		D.Lgs. 81/08 Art. 20 comma 2 c) - Allegato VI § 1
Intralcio ad altre lavorazioni	Le tubazioni non devono costituire intralcio a transiti o altre lavorazioni A fine lavoro, le tubazioni devono essere riposte in maniera corretta nel locale destinato a magazzino		
Investimento e lesioni a non addetti	Non operare in adiacenza a transiti o altre postazioni di lavoro Non abbandonare l'utensile in luoghi non sicuri (cioè in luoghi o posizioni nelle quali può essere soggetto a caduta)		D.Lgs. 81/08 Allegato VI § 1.7
Investimento da tubazioni d'aria compressa	Tubazioni perfettamente funzionanti  Attacchi dei tubi flessibili al serbatoio d'aria compressa, e alla rete di distribuzione, giunti intermedi di collegamento, perfettamente integri; utilizzare fascette metalliche con bordi non taglienti fissate con morsetti o altri sistemi; consigliati giunti a baionetta		
Punture, tagli, abrasioni			D.Lgs. 81/08 Allegato VIII §

Attrezzatura: AT.06 - Compressore d'aria (10) (11)			
Rischi	Misure sicurezza utilizzo	D.P.I.	Misure legislative
	Non rimuovere gli sportelli del vano motore Eseguire le operazioni di revisione e manutenzione necessarie al reimpiego della macchina a motore spento	Scarpe di sicurezza  Guanti  Indumenti di protezione	4.5, § 4.7 D.Lgs. 81/08 Allegato VIII § 3.2, § 4.6 D.Lgs. 81/08 Allegato VIII § 3.6, § 4.5 D.Lgs. 81/08 Art. 78 - Allegato VIII § 3.6
<b>Sorveglianza sanitaria</b>	(13) Gli addetti devono essere sottoposti a sorveglianza sanitaria a cura del medico competente; D.Lgs. 81/08 Art. 168 comma 2 d) - Allegato XXXIII		
<b>Segnaletica</b>	(12) Segnalare la zona esposta a livello di rumorosità elevato		
<b>Documenti</b>	(10) Un documento con le verifiche periodiche deve essere tenuto a disposizione dell'autorità di vigilanza competente per un periodo di cinque anni dall'ultima registrazione delle verifiche stesse  (11) Un documento attestante l'esecuzione dell'ultimo controllo con esito positivo deve accompagnare l'attrezzatura di lavoro ovunque questa sia utilizzata; D.Lgs. 81/08 Art. 71 comma 10		

Attrezzatura: AT.07 - Livellatrice ad elica (elicottero) (14) (15)			
Rischi	Misure sicurezza utilizzo	D.P.I.	Misure legislative
Rumore (16) (17) (Trasm)	Vedi marchiatura del produttore per macchine prodotte dopo il 92 e la valutazione del datore di lavoro Informare e formare i lavoratori su rischi	Otoprotettori	D.Lgs. 17/10 D.Lgs. 81/08 Art. 189  D.Lgs. 81/08 Art. 195 D.Lgs. 81/08 Art. 193 comma 1
Cesoiamento, stritolamento	Non lasciare la macchina in moto senza sorveglianza  Eseguire gli interventi di revisione e manutenzione a motore spento	Scarpe di sicurezza  Guanti	D.Lgs. 81/08 Art. 20 comma 2 c) - Allegato VI § 1.6.1, §1.6.2 D.Lgs. 81/08 Allegato VIII § 3.2, § 4.6 D.Lgs. 81/08 Allegato VIII § 3.6, § 4.5
Inalazione di gas combustibili Inalazione di polveri, fibre	Areare gli ambienti ove viene utilizzata la macchina Seguire le istruzioni della scheda di sicurezza fornita con il prodotto lavorato	Maschera con filtro adatto Guanti	D.M. 28/01/92  D.Lgs. 81/08 Allegato VIII § 3.3, § 4.4 D.Lgs. 81/08 Allegato VIII § 3.6, § 4.5
Elettrocuzione o folgorazione (per macchine alimentate)	Programmare ed effettuare una sistematica manutenzione preventiva delle attrezzature		D.Lgs. 81/08 Art. 71 comma 4

Attrezzatura: AT.07 - Livellatrice ad elica (elicottero) (14) (15)			
Rischi	Misure sicurezza utilizzo	D.P.I.	Misure legislative
elettricamente)	<p>L'apparecchiatura elettrica deve avere le derivazioni a spina e i conduttori mobili intermedi tali da impedire che una spina non inserita nella propria presa risulti in tensione</p> <p>Le prese a spina utilizzate devono essere tali che non sia possibile entrare accidentalmente in contatto con le parti in tensione della presa e con le parti in tensione della spina durante le fasi di inserimento o disinserimento</p> <p>Se l'apparecchio elettrico ha potenza superiore a 1000 Watt accertarsi che sia presente a monte un interruttore di protezione</p> <p>Nei luoghi a maggior rischio elettrico, come individuati dalle norme tecniche, le attrezzature di lavoro devono essere alimentate a tensione di sicurezza secondo le indicazioni delle norme tecniche</p> <p>Gli utensili elettrici portatili sono realizzati a doppio isolamento per cui è vietato collegarli a terra</p> <p>Deve essere dotato di un interruttore incorporato nella carcassa tale da consentire la messa in funzionamento e l'arresto in tutta sicurezza</p> <p>Le macchine e/o attrezzature devono essere in buono stato di conservazione e di efficienza ed avere una regolare manutenzione</p> <p>I cavi elettrici di collegamento devono essere idonei all'uso e stesi in modo da non intralciare il posto di lavoro</p> <p>Utilizzare solo prese e spine normalizzate</p> <p>Prima di effettuare l'allacciamento della macchina e/o attrezzature al quadro di distribuzione controllare che l'interruttore a monte della presa risulti aperto (tolta corrente alla presa)</p> <p>I cavi e le giunzioni non devono poggiare o essere spostati su pavimenti con acqua, oppure sporchi di oli o grassi</p> <p>I cavi non devono essere sollecitati a piegamenti di piccolo raggio o a torsioni</p>		<p>D.Lgs. 81/08 Artt. 80, 81, 82, 83 - Allegato IX</p> <p>D.Lgs. 81/08 Artt. 80, 81, 82, 83 - Allegato IX</p> <p>D.Lgs. 81/08 Artt. 80, 81, 82, 83 - Allegato IX</p> <p>D.Lgs. 81/08 Allegato VI § 6.2</p> <p>CEI 64-8/4 art. 413.2.7</p> <p>D.Lgs. 81/08 Artt. 80, 81</p>
Incendio (per macchine con motore a scoppio)	<p>Non utilizzare la macchina in ambienti in prossimità di sostanze infiammabili</p> <p>Durante i rifornimenti di carburante spegnere il motore e non fumare</p>		<p>D.Lgs. 81/08 Art. 20 comma 2 c) - Allegato VI § 1 - Allegato IV § 4</p>
Caduta di persone attraverso le aperture	<p>Le aperture che prospettano sul vuoto, sia interne che esterne, vanno protette con un parapetto di sicurezza alto 100 cm rispetto al piano di calpestio dell'addetto</p>		<p>D.Lgs. 81/08 Artt. 126, 146 - Allegato XVIII § 2.1.5 - Allegato IV § 1.7.2.1</p>
Ribaltamento della macchina	<p>Eeguire il lavoro in condizioni di stabilità adeguata</p>		
<b>Sorveglianza sanitaria</b>	(17)	<p>Gli addetti devono essere sottoposti a sorveglianza sanitaria a cura del medico competente; D.Lgs. 81/08 Art. 168 comma 2 d) - Allegato XXXIII</p>	
<b>Segnaletica</b>	(16)	<p>Segnalare la zona esposta a livello di rumorosità elevato</p>	
<b>Documenti</b>	(14)	<p>Un documento con le verifiche periodiche deve essere tenuto a disposizione dell'autorità di vigilanza competente per un periodo di cinque anni dall'ultima registrazione delle verifiche stesse</p>	
	(15)	<p>Un documento attestante l'esecuzione dell'ultimo controllo con esito positivo deve accompagnare l'attrezzatura di lavoro ovunque questa sia utilizzata; D.Lgs. 81/08 Art. 71 comma 10</p>	

Attrezzatura: AT.08 - Martello perforatore scalpellatore (18) (19)			
Rischi	Misure sicurezza utilizzo	D.P.I.	Misure legislative
Urti, colpi, impatti, compressioni	Impugnare saldamente l'utensile con le due mani tramite le apposite maniglie Eseguire il lavoro in condizioni di stabilità adeguata	Scarpe di sicurezza Guanti	D.Lgs. 17/10  D.Lgs. 81/08 Art. 71 comma 6 D.Lgs. 81/08 Allegato VIII § 3.2, § 4.6 D.Lgs. 81/08 Allegato VIII § 3.6, § 4.5
Avvio intempestivo	Staccare il collegamento elettrico durante le pause di lavoro Deve essere dotato di un interruttore incorporato nella carcassa tale da consentire la messa in funzionamento e l'arresto in tutta sicurezza		D.Lgs. 81/08 Artt. 80, 81
Surriscaldamento	Aperture di raffreddamento, posizionate sulla carcassa motore, pulite e libere		
Proiezione di schegge	Punte, scalpelli ed altri elementi lavoranti del martello ben affilati	Occhiali	D.Lgs. 81/08 Allegato VIII § 3.3, § 4.2
Investimento e lesioni a non addetti	Non operare in adiacenza a transiti o altre postazioni di lavoro Non abbandonare l'utensile in luoghi non sicuri (cioè in luoghi o posizioni nelle quali può essere soggetto a caduta)		D.Lgs. 81/08 Allegato VI § 1.7
Elettrocuzione o folgorazione	Programmare ed effettuare una sistematica manutenzione preventiva delle attrezzature  L'apparecchiatura elettrica deve avere le derivazioni a spina e i conduttori mobili intermedi tali da impedire che una spina non inserita nella propria presa risulti in tensione Le prese a spina utilizzate devono essere tali che non sia possibile entrare accidentalmente in contatto con le parti in tensione della presa e con le parti in tensione della spina durante le fasi di inserimento o disinserimento Se l'apparecchio elettrico ha potenza superiore a 1000 Watt accertarsi che sia presente a monte un interruttore di protezione Nei luoghi a maggior rischio elettrico, come individuati dalle norme tecniche, le attrezzature di lavoro devono essere alimentate a tensione di sicurezza secondo le indicazioni delle norme tecniche Gli utensili elettrici portatili sono realizzati a doppio isolamento per cui è vietato collegarli a terra Deve essere dotato di un interruttore incorporato nella carcassa tale da consentire la messa in funzionamento e l'arresto in tutta sicurezza Le macchine e/o attrezzature devono essere in buono stato di conservazione e di efficienza ed avere una regolare manutenzione I cavi elettrici di collegamento devono essere idonei all'uso e stesi in modo da non intralciare il posto di lavoro Utilizzare solo prese e spine normalizzate Prima di effettuare l'allacciamento della macchina e/o attrezzature al quadro di distribuzione controllare che l'interruttore a monte della presa risulti aperto (tolta		D.Lgs. 81/08 Art. 71 comma 4 D.Lgs. 81/08 Artt. 80, 81, 82, 83 - Allegato IX D.Lgs. 81/08 Artt. 80, 81, 82, 83 - Allegato IX D.Lgs. 81/08 Artt. 80, 81, 82, 83 - Allegato IX D.Lgs. 81/08 Allegato VI § 6.2 CEI 64-8/4 art. 413.2.7 D.Lgs. 81/08 Artt. 80, 81

Attrezzatura: AT.08 - Martello perforatore scalpello (18) (19)			
Rischi	Misure sicurezza utilizzo	D.P.I.	Misure legislative
Contatto con organi in movimento	corrente alla presa) I cavi e le giunzioni non devono poggiare o essere spostati su pavimenti con acqua, oppure sporchi di oli o grassi I cavi non devono essere sollecitati a piegamenti di piccolo raggio o a torsioni Per la sostituzione della punta, dello scalpello, della vanghetta o di altri utensili del martello utilizzare solo l'attrezzatura indicata nel libretto d'uso Evitare la sostituzione con il martello in movimento Carter di protezione del motore correttamente posizionato e serrato		D.Lgs. 81/08 Allegato VI § 1.6.3
Lesioni a parti del corpo	Impugnatura laterale dell'utensile, quando presente, correttamente posizionata e serrata Mantenere le impugnature degli utensili asciutte e prive di oli o grassi La punta dello scalpello o altro utensile lavorante che si va a montare deve essere adeguato alle necessità della lavorazione Nel caso di bloccaggio della punta, fermare il martello, togliere la punta e controllarla prima di riprendere il lavoro		
Lesioni alle mani	E' vietato compiere operazioni di pulizia o quant'altro su organi in moto	Guanti	D.Lgs. 81/08 Allegato VIII § 3.6, § 4.5
Rumore (20) (21) (Trasm)			D.Lgs. 81/08 Art. 189
	Vedi marchiatura del produttore per macchine prodotte dopo il 92 e la valutazione del datore di lavoro Informare e formare i lavoratori su rischi		D.Lgs. 81/08 Art. 195
	Fare tutto il possibile per assicurare che vengano indossati i D.P.I	Otoprotettori	D.Lgs. 81/08 Art. 193 comma 1
Proiezione di polveri o particelle	Gli addetti devono utilizzare i DPI prescritti		D.Lgs. 81/08 Art. 78 comma 2
		Maschera con filtro adatto Occhiali	D.Lgs. 81/08 Allegato VIII § 3.3, § 4.4 D.Lgs. 81/08 Allegato VIII § 3.3, § 4.2
Vibrazioni	Devono avere un ridotto numero di vibrazioni al minuto trasmesse sull'uomo	Guanti contro le aggressioni meccaniche	
Ustioni	Non toccare la punta o il pezzo in lavorazione subito dopo l'uso perché potrebbe essere molto caldo		
<b>Sorveglianza sanitaria</b>	(21) Gli addetti devono essere sottoposti a sorveglianza sanitaria a cura del medico competente; D.Lgs. 81/08 Art. 168 comma 2 d) - Allegato XXXIII		
<b>Segnaletica</b>	(20) Segnalare la zona esposta a livello di rumorosità elevato		
<b>Documenti</b>	(18) Un documento con le verifiche periodiche deve essere tenuto a disposizione dell'autorità di vigilanza competente per un periodo di cinque anni dall'ultima registrazione delle verifiche stesse (19) Un documento attestante l'esecuzione dell'ultimo controllo con esito positivo deve accompagnare l'attrezzatura di lavoro ovunque questa sia utilizzata; D.Lgs. 81/08 Art. 71 comma 10		

Attrezzatura: AT.09 - Piegaferrì, tagliaferrì e cesoie motorizzate elettriche (22) (23)		Rumore: 80 dB	
Rischi	Misure sicurezza utilizzo	D.P.I.	Misure legislative
<p>Caduta dall'alto durante le movimentazioni</p> <p>Elettrocuzione o folgorazione</p>	<p>La macchina deve essere munita di sistemi di presa per il sollevamento e il trasporto (modalità dettate dal produttore)</p> <p>Accertarsi del buono stato di conservazione e di efficienza delle attrezzature</p> <p>Programmare ed effettuare una sistematica manutenzione preventiva delle attrezzature</p> <p>L'attrezzatura deve avere le derivazioni a spina e i conduttori mobili intermedi tali da impedire che una spina non inserita nella propria presa risulti in tensione Le prese a spina utilizzate devono essere tali che non sia possibile entrare accidentalmente in contatto con le parti in tensione della presa e con le parti in tensione della spina durante le fasi di inserimento o disinserimento Se l'attrezzatura ha potenza superiore a 1000 Watt accertarsi che sia presente a monte un interruttore di protezione Nei luoghi a maggior rischio elettrico, come individuati dalle norme tecniche, le attrezzature di lavoro devono essere alimentate a tensione di sicurezza secondo le indicazioni delle norme tecniche L'utensile deve essere a doppio isolamento e non collegarlo a terra Deve essere dotato di un interruttore incorporato nella carcassa tale da consentire la messa in funzionamento e l'arresto in tutta sicurezza Non usare la piattina per prolunghe di cavi di alimentazione Utilizzare solo prese e spine normalizzate Le giunzioni di prolunghe devono appoggiare su superfici asciutte Prima di effettuare l'allacciamento dell'utensile al quadro di distribuzione controllare che l'interruttore a monte della presa sia aperto (tolta corrente alla presa) Non utilizzare l'attrezzatura elettrica sotto la pioggia o in ambienti umidi o bagnati o a contatto con grandi masse metalliche senza il trasformatore di corrente I cavi e le giunzioni non devono essere spostati su pavimenti con acqua, oppure sporchi di oli o grassi I cavi non devono essere sollecitati a piegamenti di piccolo raggio o a torsioni I cavi non devono intralciare il posto di lavoro</p>		<p>D.Lgs. 17/10</p> <p>Norme CEI</p> <p>D.Lgs. 81/08 Art. 71 comma 8</p> <p>D.Lgs. 81/08 Art. 71 comma 4</p> <p>D.Lgs. 81/08 Artt. 80, 81, 82, 83 - Allegato IX</p> <p>D.Lgs. 81/08 Artt. 80, 81, 82, 83 - Allegato IX</p> <p>D.Lgs. 81/08 Artt. 80, 81, 82, 83 - Allegato IX</p> <p>D.Lgs. 81/08 Allegato VI § 6.2</p> <p>CEI 64-8/4 art. 413.2.7</p> <p>D.Lgs. 81/08 Artt. 80, 81</p>
Rumore (24) (25)	<p>Vedi marchiatura del produttore per macchine prodotte dopo il '92 e la valutazione del datore di lavoro Informare e formare i lavoratori su rischi</p> <p>Fare tutto il possibile per assicurare che vengano indossati i D.P.I.</p>	Otoprotettori	<p>D.Lgs. 81/08 Art. 189</p> <p>D.Lgs. 81/08 Art. 195</p> <p>D.Lgs. 81/08 Art. 193 comma 1</p>
Danni alle persone per azionamento erroneo o accidentale	I dispositivi di comando a pulsante devono essere previsti di idonea simbologia e/o colorazione che li renda individuabili, previsti di sistemi che ne evitino l'azionamento accidentale		

Attrezzatura: AT.09 - Piegaferrì, tagliaferrì e cesoie motorizzate elettriche (22) (23)			
Rischi	Misure sicurezza utilizzo	D.P.I.	Misure legislative
Sovracorrenti Riavvio della macchina per ritorno di corrente Spostamento intempestivo	I dispositivi di comando a pedale devono essere previsti di protezione o dispositivo contro l'azionamento accidentale; sono utilizzabili solo in presenza di sistemi di protezione degli organi lavoratori della macchina Interruttore magnetotermico o equivalente Installare relè di minima tensione o equivalente nella linea di alimentazione		
Danni alle mani provocati da organi di trasmissione	Posizionamento in modo stabile e sicuro, seguendo eventualmente le istruzioni del fabbricante per l'uso dei fissaggi appositi Gli organi di trasmissione vanno posti all'interno dell'involucro della macchina, da aprire con chiave o attrezzo apposito, interbloccato con contatto elettrico Installazione di cartellonistica adeguata		
Danni alle mani provocati da organi lavoratori	Disporre riparo incernierato e provvisto di interblocco a protezione di perno piegante, perno centrale e riscontro oppure Doppio comando manuale ad uomo presente, integrato da dispositivo di trattenuta dei ferri oppure Comando manuale semplice ad azione mantenuta con dispositivo trattenuta ferri lato operatore e attrezzo di presa barra piegata		
Danni ai piedi per caduta materiali		Scarpe di sicurezza	D.Lgs. 81/08 Allegato VIII § 3.2, § 4.6
Investimento persone	Posizionare la macchina in modo di non interferire nei transiti retrostanti o adiacenti con le barre nelle fasi di movimentazione e piegamento		
Caduta di oggetti dall'alto	Il posto di lavoro deve essere protetto da un solido impalcato sovrastante, contro la caduta di materiali		D.Lgs. 81/08 Art. 114 comma 1
<b>Sorveglianza sanitaria</b>	(25) Gli addetti devono essere sottoposti a sorveglianza sanitaria a cura del medico competente; D.Lgs. 81/08 Art. 168 comma 2 d) - Allegato XXXIII		
<b>Segnaletica</b>	(24) Segnalare la zona esposta a livello di rumorosità elevato		
<b>Documenti</b>	(22) Un documento con le verifiche periodiche deve essere tenuto a disposizione dell'autorità di vigilanza competente per un periodo di cinque anni dall'ultima registrazione delle verifiche stesse (23) Un documento attestante l'esecuzione dell'ultimo controllo con esito positivo deve accompagnare l'attrezzatura di lavoro ovunque questa sia utilizzata; D.Lgs. 81/08 Art. 71 comma 10		

Attrezzatura: AT.10 - Saldatore elettrico (26) (27) (28)			
Rischi	Misure sicurezza utilizzo	D.P.I.	Misure legislative
Elettrocuzione	Il cavo di massa e quello portaelettrodo devono essere integri e garantire il necessario isolamento Gli apparecchi di saldatura elettrica devono essere provvisti di interruttori onnipolari sul circuito primario di derivazione E' consentito l'uso, in deroga al collegamento elettrico di terra, di utensili elettrici portatili e di apparecchiature elettriche mobili purché dotate di doppio isolamento e certificati tali da istituto riconosciuto Nei luoghi ristretti è prescritto l'utilizzo di apparecchiature elettriche alimentate da trasformatore di isolamento o di sicurezza, il quale deve essere mantenuto fuori del luogo stesso (norme CEI). Nelle operazioni di saldatura in detti luoghi devono essere		D.Lgs. 17/10  D.Lgs. 81/08 Allegato V Parte II § 5.14.4 D.M. 20/11/68  Norme CEI

Attrezzatura: AT.10 - Saldatore elettrico (26) (27) (28)			
Rischi	Misure sicurezza utilizzo	D.P.I.	Misure legislative
Elettrocuzione o danni a non addetti Incendio, ustioni	<p>predisposti mezzi isolanti e usate pinze porta elettrodi completamente protette contro i contatti accidentali con parti in tensione</p> <p>Predisporre gli eventuali dispositivi di protezione collettiva (tappeti o pedane isolanti, schermi, ecc.)</p> <p>Le operazioni di saldatura devono essere eseguite in luogo aerato prendendo tutte le necessarie precauzioni contro l'innesco dell'incendio</p> <p>Tenere a disposizione in prossimità dell'area di lavoro mezzi antincendio di primo intervento</p> <p>Non effettuare operazioni di saldatura in presenza di materiali infiammabili</p>	Indumenti di protezione	<p>D.Lgs. 81/08 - Allegato VI § 4.1.2</p> <p>D.Lgs. 81/08 Art. 78 - Allegato VIII § 3.6</p>
Ustioni o danni a non addetti Inalazione di fumi Esplosioni Proiezione di schegge Radiazioni: visibili, ultraviolette (UV) e infrarosse (IR)	<p>Nelle zone di saldatura è necessario impedire il transito o la sosta di altri lavoratori che non indossano DPI contro la proiezione di materiale incandescente e gli archi prodotti</p> <p>Per lavorazione protratte nel tempo o in luoghi ristretti è necessario utilizzare aspiratori mobili dei fumi di saldatura che li disperdano all'aperto rispetto al luogo di saldatura</p> <p>Sul luogo ove vengono effettuate saldature non ci devono essere infiltrazioni di gas o di miscele esplosive</p> <p>Posizionare schermi di protezione per lavorazioni di saldatura e taglio</p> <p>Schermi di idonee dimensioni, di colore scuro e superficie opaca</p>	Occhiali  Maschera con filtro adatto	<p>D.Lgs. 81/08 Allegato VI § 1.5</p> <p>D.Lgs. 81/08 Allegato VIII § 3.3, § 4.2</p> <p>D.Lgs. 81/08 Allegato VIII § 3.3, § 4.4</p> <p>D.Lgs. 81/08 Allegato VI § 8</p>
Esplosione per formazione di atmosfere esplosive	<p>E' vietato effettuare operazioni di saldatura o di taglio al cannello od elettricamente, nelle seguenti condizioni:</p> <ul style="list-style-type: none"> <li>- su recipienti o tubi chiusi</li> <li>- su recipienti o tubi aperti che contengono materie le quali sotto l'azione del calore possono da luogo a esplosioni o altre reazioni pericolose</li> <li>- su recipienti o tubi anche aperti che abbiano contenuto materie che evaporando o gassificandosi sotto l'azione del calore o dell'umidità possono formare miscele esplosive.</li> </ul> <p>E' altresì vietato eseguire le operazioni di saldatura all'interno di locali, recipienti o fosse che non siano sufficientemente ventilati. Qualora le condizioni di pericolo precedenti possono essere eliminate con l'apertura del recipiente chiuso, con l'asportazione delle materie pericolose e dei loro residui o con altri mezzi o misure, le operazioni di saldatura e taglio possono essere eseguite, purché le misure di sicurezza siano disposte da un esperto ed effettuate sotto la sua diretta sorveglianza</p>		
Elettrocuzione e ustioni	Gli addetti devono utilizzare i DPI prescritti	Guanti	<p>D.Lgs. 81/08 Art. 78 comma 2</p> <p>D.Lgs. 81/08</p>

Attrezzatura: AT.10 - Saldatore elettrico (26) (27) (28)			
Rischi	Misure sicurezza utilizzo	D.P.I.	Misure legislative
Inalazione di fumi prodotti dalla fusione del metallo e del rivestimento degli elettrodi, nonché dalla combustione di vernici, oli ed altre sostanze presenti sui pezzi da saldare			Allegato VIII § 3.6, § 4.5 D.Lgs. 81/08 Artt. 78, 225 - Allegato VIII § 4.4
Saldatura in spazi confinati	Accurata pulizia delle parti da saldare Utilizzo di ventilatori in aspirazione d'aria che allontanano i fumi ed i gas prodotti dalla zona di respirazione dei lavoratori addetti; se i materiali imbrattati di olio e oggetto di saldatura continuano ad emettere fumi dopo la saldatura, devono essere collocati in luoghi dotati di aspirazione forzata  Le operazioni di saldature devono essere eseguite in luoghi in cui deve essere garantito il ricambio d'aria, deve essere presente un addetto in aiuto all'operatore che si trova all'interno di locali ristretti (cisterne, tubi) Vie di fuga libere da ostruzioni e facilmente individuabili		D.Lgs. 81/08 Allegato VIII § 4.3, § 4.5, § 4.7
<b>Sorveglianza sanitaria</b>	(26) Protocollo sanitario		
<b>Documenti</b>	(27) Un documento con le verifiche periodiche deve essere tenuto a disposizione dell'autorità di vigilanza competente per un periodo di cinque anni dall'ultima registrazione delle verifiche stesse  (28) Un documento attestante l'esecuzione dell'ultimo controllo con esito positivo deve accompagnare l'attrezzatura di lavoro ovunque questa sia utilizzata; D.Lgs. 81/08 Art. 71 comma 10		

Attrezzatura: AT.101 - Filettatrice (29) (30)			
Rischi	Misure sicurezza utilizzo	D.P.I.	Misure legislative
Surriscaldamento	Aperture di raffreddamento, posizionate sulla carcassa motore, pulite e libere		D.Lgs. 17/10
Movimenti intempestivi	Impugnatura laterale dell'utensile, quando presente, correttamente posizionata e serrata		
Avvio intempestivo	Deve essere dotato di un interruttore incorporato nella carcassa tale da consentire la messa in funzionamento e l'arresto in tutta sicurezza		D.Lgs. 81/08 Artt. 80, 81
Contatto con organi in movimento	Carter di protezione del motore correttamente posizionato e serrato		D.Lgs. 81/08 Allegato VI § 1.6.3
Lesioni alle mani	E' vietato compiere operazioni di pulizia o quant'altro su organi in moto	Guanti	D.Lgs. 81/08 Allegato VIII § 3.6, § 4.5
Elettrocuzione o folgorazione	Programmare ed effettuare una sistematica manutenzione preventiva delle attrezzature  L'apparecchiatura elettrica deve avere le derivazioni a spina e i conduttori mobili intermedi tali da impedire che una spina non inserita nella propria presa risulti in tensione  Le prese a spina utilizzate devono essere tali che non sia possibile entrare accidentalmente in contatto con le parti in tensione della presa e con le parti in tensione della spina durante le fasi di inserimento o disinserimento		D.Lgs. 81/08 Art. 71 comma 4 D.Lgs. 81/08 Artt. 80, 81, 82, 83 - Allegato IX  D.Lgs. 81/08 Artt. 80, 81, 82, 83 - Allegato IX

Attrezzatura: AT.101 - Filettrice (29) (30)			
Rischi	Misure sicurezza utilizzo	D.P.I.	Misure legislative
<p>Proiezione di materiali</p> <p>Investimento da parti in movimento</p> <p>Ustioni</p> <p>Investimento e lesioni di non addetti</p>	<p>Se l'apparecchio elettrico ha potenza superiore a 1000 Watt accertarsi che sia presente a monte un interruttore di protezione</p> <p>Nei luoghi a maggior rischio elettrico, come individuati dalle norme tecniche, le attrezzature di lavoro devono essere alimentate a tensione di sicurezza secondo le indicazioni delle norme tecniche</p> <p>Gli utensili elettrici portatili sono realizzati a doppio isolamento per cui è vietato collegarli a terra</p> <p>Deve essere dotato di un interruttore incorporato nella carcassa tale da consentire la messa in funzionamento e l'arresto in tutta sicurezza</p> <p>Le macchine e/o attrezzature devono essere in buono stato di conservazione e di efficienza ed avere una regolare manutenzione</p> <p>I cavi elettrici di collegamento devono essere idonei all'uso e stesi in modo da non intralciare il posto di lavoro</p> <p>Utilizzare solo prese e spine normalizzate</p> <p>Prima di effettuare l'allacciamento della macchina e/o attrezzature al quadro di distribuzione controllare che l'interruttore a monte della presa risulti aperto (tolta corrente alla presa)</p> <p>I cavi e le giunzioni non devono poggiare o essere spostati su pavimenti con acqua, oppure sporchi di oli o grassi</p> <p>I cavi non devono essere sollecitati a piegamenti di piccolo raggio o a torsioni</p> <p>Pulizia dell'utensile prima di ogni uso successivo</p> <p>Buona lubrificazione motore e elemento filettante</p> <p>Tube ben stretto prima di azionare il curvatubi</p> <p>Prima di utilizzare l'utensile assicurarsi di aver stretto bene il tubo da piegare</p> <p>Non toccare il pezzo in lavorazione subito dopo l'uso perché potrebbe essere molto caldo</p> <p>Non operare in adiacenza a transiti e ad altre postazioni di lavoro</p>		<p>D.Lgs. 81/08 Artt. 80, 81, 82, 83 - Allegato IX</p> <p>D.Lgs. 81/08 Allegato VI § 6.2</p> <p>CEI 64-8/4 art. 413.2.7</p> <p>D.Lgs. 81/08 Artt. 80, 81</p>
<b>Documenti</b>	<p>(29) Un documento con le verifiche periodiche deve essere tenuto a disposizione dell'autorità di vigilanza competente per un periodo di cinque anni dall'ultima registrazione delle verifiche stesse</p> <p>(30) Un documento attestante l'esecuzione dell'ultimo controllo con esito positivo deve accompagnare l'attrezzatura di lavoro ovunque questa sia utilizzata; D.Lgs. 81/08 Art. 71 comma 10</p>		

Attrezzatura: AT.102 - Curvatubi motorizzato (31) (32)			
Rischi	Misure sicurezza utilizzo	D.P.I.	Misure legislative
<p>Surriscaldamento</p> <p>Avvio intempestivo</p> <p>Contatto con organi in movimento</p> <p>Elettrocuzione o folgorazione</p>	<p>Aperture di raffreddamento, posizionate sulla carcassa motore, pulite e libere</p> <p>Deve essere dotato di un interruttore incorporato nella carcassa tale da consentire la messa in funzionamento e l'arresto in tutta sicurezza</p> <p>Carter di protezione del motore correttamente posizionato e serrato</p> <p>Programmare ed effettuare una sistematica manutenzione preventiva delle attrezzature</p> <p>L'apparecchiatura elettrica deve avere le derivazioni a spina e i conduttori mobili intermedi tali da impedire che una spina non inserita nella propria presa risulti in</p>		<p>D.Lgs. 17/10</p> <p>D.Lgs. 81/08 Artt. 80, 81</p> <p>D.Lgs. 81/08 Allegato VI § 1.6.3</p> <p>D.Lgs. 81/08 Art. 71 comma 4</p> <p>D.Lgs. 81/08 Artt. 80, 81, 82, 83 - Allegato IX</p>

Attrezzatura: AT.102 - Curvatubi motorizzato (31) (32)			
Rischi	Misure sicurezza utilizzo	D.P.I.	Misure legislative
	<p>tensione</p> <p>Le prese a spina utilizzate devono essere tali che non sia possibile entrare accidentalmente in contatto con le parti in tensione della presa e con le parti in tensione della spina durante le fasi di inserimento o disinserimento</p> <p>Se l'apparecchio elettrico ha potenza superiore a 1000 Watt accertarsi che sia presente a monte un interruttore di protezione</p> <p>Nei luoghi a maggior rischio elettrico, come individuati dalle norme tecniche, le attrezzature di lavoro devono essere alimentate a tensione di sicurezza secondo le indicazioni delle norme tecniche</p> <p>Gli utensili elettrici portatili sono realizzati a doppio isolamento per cui è vietato collegarli a terra</p> <p>Deve essere dotato di un interruttore incorporato nella carcassa tale da consentire la messa in funzionamento e l'arresto in tutta sicurezza</p> <p>Le macchine e/o attrezzature devono essere in buono stato di conservazione e di efficienza ed avere una regolare manutenzione</p> <p>I cavi elettrici di collegamento devono essere idonei all'uso e stesi in modo da non intralciare il posto di lavoro</p> <p>Utilizzare solo prese e spine normalizzate</p> <p>Prima di effettuare l'allacciamento della macchina e/o attrezzature al quadro di distribuzione controllare che l'interruttore a monte della presa risulti aperto (tolta corrente alla presa)</p> <p>I cavi e le giunzioni non devono poggiare o essere spostati su pavimenti con acqua, oppure sporchi di oli o grassi</p> <p>I cavi non devono essere sollecitati a piegamenti di piccolo raggio o a torsioni</p> <p>E' vietato compiere operazioni di pulizia o quant'altro su organi in moto</p>		<p>D.Lgs. 81/08 Artt. 80, 81, 82, 83 - Allegato IX</p> <p>D.Lgs. 81/08 Artt. 80, 81, 82, 83 - Allegato IX</p> <p>D.Lgs. 81/08 Allegato VI § 6.2</p> <p>CEI 64-8/4 art. 413.2.7</p> <p>D.Lgs. 81/08 Artt. 80, 81</p>
Lesioni alle mani		Guanti	D.Lgs. 81/08 Allegato VIII § 3.6, § 4.5
Proiezione di materiali	<p>Pulizia dell'utensile prima di ogni uso successivo</p> <p>Buona lubrificazione motore e elemento filettante</p> <p>Tubo ben stretto prima di azionare il curvatubi</p>		
Investimento da parti in movimento	Prima di utilizzare l'utensile assicurarsi di aver stretto bene il tubo da piegare		
Investimento e lesioni di non addetti	<p>Evitare l'uso del curvatubi con tubi collegati al tubo che si sta filettando</p> <p>Non operare in adiacenza a transiti e ad altre postazioni di lavoro</p>		
Investimento da parti in movimento	Non tenere le mani sul tubo mentre viene curvato		
<b>Documenti</b>	<p>(31) Un documento con le verifiche periodiche deve essere tenuto a disposizione dell'autorità di vigilanza competente per un periodo di cinque anni dall'ultima registrazione delle verifiche stesse</p> <p>(32) Un documento attestante l'esecuzione dell'ultimo controllo con esito positivo deve accompagnare l'attrezzatura di lavoro ovunque questa sia utilizzata; D.Lgs. 81/08 Art. 71 comma 10</p>		

Attrezzatura: AT.103 - Troncatrice (33) (34)			
Rischi	Misure sicurezza utilizzo	D.P.I.	Misure legislative
Riavvio della macchina per ritorno intempestivo di corrente	Sulla linea di alimentazione è installato un relè di minima tensione o equivalente		D.Lgs. 17/10
Avvio intempestivo	Deve essere dotato di un interruttore incorporato nella		D.Lgs. 81/08

Attrezzatura: AT.103 - Troncatrice (33) (34)			
Rischi	Misure sicurezza utilizzo	D.P.I.	Misure legislative
Surriscaldamento Proiezione di schegge o parti dell'utensile	carcassa tale da consentire la messa in funzionamento e l'arresto in tutta sicurezza Aperture di raffreddamento, posizionate sulla carcassa motore, pulite e libere Allontanare i non addetti dall'area di lavoro  Condizioni della disco:  · ben affilata e in condizioni di piena efficienza ben fissata all'utensile Nel caso di bloccaggio del disco, fermare il disco, toglierlo e controllare prima di riprendere il lavoro	Scarpe di sicurezza  Indumenti di protezione  Occhiali	Artt. 80, 81  D.Lgs. 81/08 Allegato VIII § 3.2, § 4.6 D.Lgs. 81/08 Art. 78 - Allegato VIII § 3.6 D.Lgs. 81/08 Allegato VIII § 3.3, § 4.2
Lesioni alle mani	Non sostituire il disco con il seghetto in movimento Carter fisso che copre la metà superiore della lama e carter mobile sulla metà inferiore E' vietato compiere operazioni di pulizia o quant'altro su organi in moto	Guanti	D.Lgs. 81/08 Allegato VIII § 3.6, § 4.5
Lesioni a parti del corpo, anche per movimenti intempestivi	Mantenere le impugnature degli utensili asciutte e prive di oli o grassi  Eseguire il lavoro in condizioni di stabilità adeguata Non indossare indumenti ampi o svolazzanti Interrompere l'alimentazione elettrica durante le pause di lavoro		
Elettrocuzione o folgorazione	Programmare ed effettuare una sistematica manutenzione preventiva delle attrezzature  L'apparecchiatura elettrica deve avere le derivazioni a spina e i conduttori mobili intermedi tali da impedire che una spina non inserita nella propria presa risulti in tensione Le prese a spina utilizzate devono essere tali che non sia possibile entrare accidentalmente in contatto con le parti in tensione della presa e con le parti in tensione della spina durante le fasi di inserimento o disinserimento Se l'apparecchio elettrico ha potenza superiore a 1000 Watt accertarsi che sia presente a monte un interruttore di protezione Nei luoghi a maggior rischio elettrico, come individuati dalle norme tecniche, le attrezzature di lavoro devono essere alimentate a tensione di sicurezza secondo le indicazioni delle norme tecniche Gli utensili elettrici portatili sono realizzati a doppio isolamento per cui è vietato collegarli a terra Deve essere dotato di un interruttore incorporato nella carcassa tale da consentire la messa in funzionamento e l'arresto in tutta sicurezza Le macchine e/o attrezzature devono essere in buono stato di conservazione e di efficienza ed avere una regolare manutenzione		D.Lgs. 81/08 Art. 71 comma 4 D.Lgs. 81/08 Artt. 80, 81, 82, 83 - Allegato IX  D.Lgs. 81/08 Artt. 80, 81, 82, 83 - Allegato IX  D.Lgs. 81/08 Artt. 80, 81, 82, 83 - Allegato IX D.Lgs. 81/08 Allegato VI § 6.2  CEI 64-8/4 art. 413.2.7 D.Lgs. 81/08 Artt. 80, 81

Attrezzatura: AT.103 - Troncatrice (33) (34)			
Rischi	Misure sicurezza utilizzo	D.P.I.	Misure legislative
Investimento e lesioni a non addetti  Proiezione di schegge o parti dell'utensile	<p>I cavi elettrici di collegamento devono essere idonei all'uso e stesi in modo da non intralciare il posto di lavoro Utilizzare solo prese e spine normalizzate Prima di effettuare l'allacciamento della macchina e/o attrezzature al quadro di distribuzione controllare che l'interruttore a monte della presa risulti aperto (tolta corrente alla presa) I cavi e le giunzioni non devono poggiare o essere spostati su pavimenti con acqua, oppure sporchi di oli o grassi I cavi non devono essere sollecitati a piegamenti di piccolo raggio o a torsioni Non operare in adiacenza a transiti o altre postazioni di lavoro Non abbandonare l'utensile in luoghi non sicuri (cioè in luoghi o posizioni nelle quali può essere soggetto a caduta)</p> <p>Rispetto delle seguenti condizioni:</p> <ul style="list-style-type: none"> <li>- montato sull'utensile appropriato alla lavorazione in condizione di piena efficienza ben fissato: chiavi di fissaggio non collegate all'utensile con cordicelle o altri materiali</li> </ul> <p>Per la sostituzione del disco utilizzare solo gli attrezzi appropriati</p>	Occhiali	<p>D.Lgs. 81/08 Allegato VI § 1.7 D.Lgs. 81/08 Allegato VIII § 3.3, § 4.2</p>
<b>Documenti</b>	<p>(33) Un documento con le verifiche periodiche deve essere tenuto a disposizione dell'autorità di vigilanza competente per un periodo di cinque anni dall'ultima registrazione delle verifiche stesse</p> <p>(34) Un documento attestante l'esecuzione dell'ultimo controllo con esito positivo deve accompagnare l'attrezzatura di lavoro ovunque questa sia utilizzata; D.Lgs. 81/08 Art. 71 comma 10</p>		

Attrezzatura: AT.11 - Attrezzatura ossiacetilenica per saldatura, taglio o riscaldamento (35) (36) (37) (38)			
Rischi	Misure sicurezza utilizzo	D.P.I.	Misure legislative
Incendio	<p>Le tubazioni di alimentazione del cannello di saldatura o di taglio devono essere dotate di valvola di non ritorno della fiamma inserita il più a valle possibile rispetto ai riduttori di pressione Le tubazioni non devono venire a contatto con sostanze quali grasso, olio, fango, etc. La distanza minima tra cannello e bombola deve essere di almeno 10 m, riducibili a 5 m se le bombole sono protette da scintille e calore o se si lavora all'esterno Sui riduttori deve essere montata una valvola a secco Nel caso di interruzione delle operazioni di saldatura o taglio spegnere il cannello Tenere a disposizione in prossimità dell'area in lavorazione mezzi antincendio di primo intervento Non usare i gas delle bombole per:</p> <ul style="list-style-type: none"> <li>- la pulizia di sostanze esplosive</li> </ul> <p>rinfrescarsi pulire gli indumenti o gli ambienti di lavoro avviare motori a combustione interna</p>		<p>D.Lgs. 17/10 D.Lgs. 81/08 Art. 46</p>

Attrezzatura: AT.11 - Attrezzatura ossiacetilenica per saldatura, taglio o riscaldamento (35) (36) (37) (38)			
Rischi	Misure sicurezza utilizzo	D.P.I.	Misure legislative
Ustioni	pulire i pezzi in lavorazione Le patte delle tasche ed i pantaloni devono avere i risvolti per evitare l'entrata di scintille e scorie Raffreddare ed accantonare i pezzi metallici tagliati o saldati Non indossare abbigliamento in materiale sintetico		
Esplosione per ribaltamento o caduta delle bombole	Le bombole devono essere movimentate su idoneo carrello e fissate verticalmente contro il ribaltamento e la caduta  Nelle operazioni di sollevamento in quota con utilizzo di mezzi di sollevamento non imbragare direttamente il carrello portabombole ma alloggiarlo dentro idonei cassoni metallici a quattro montanti per impedire la rotazione del carico. Il carrello portabombole dovrà essere posizionato nel cassone in posizione verticale e andrà opportunamente fissato per impedirne il ribaltamento e la caduta		D.Lgs. 81/08 Allegato VI § 8.2
Ustioni o danni a non addetti	Nelle zone di intervento è necessario impedire il transito o la sosta di altri lavoratori che non indossano DPI contro la proiezione di materiale incandescente Disporre le tubazioni seguendo ampie curve, lontano dai luoghi di passaggio di persone e mezzi, proteggerle da calpestii, da scintille, fonti di calore o rottami incandescenti		
Danni all'apparato respiratorio	Per lavorazioni protratte nel tempo è necessario utilizzare aspiratori mobili dei fumi che li disperdano all'aperto rispetto al luogo di saldatura, riscaldamento o taglio	Maschera con filtro adatto	D.Lgs. 81/08 Allegato VIII § 3.3, § 4.4
Esplosione per formazione di atmosfere esplosive	E' vietato effettuare operazioni di saldatura o di taglio al cannello nelle seguenti condizioni:  · su recipienti o tubi chiusi su recipienti o tubi aperti che contengono materie le quali sotto l'azione del calore o dell'umidità possono da luogo a esplosioni o altre reazioni pericolose su recipienti o tubi anche aperti che abbiano contenuto materie che evaporando o gassificandosi sotto l'azione del calore o dell'umidità possono formare miscele esplosive. Qualora le condizioni di pericolo precedenti possono essere eliminate con l'apertura del recipiente chiuso, con l'asportazione delle materie pericolose e dei loro residui o con altri mezzi o misure, le operazioni di saldatura e taglio possono essere eseguite, purché le misure di sicurezza siano disposte da un esperto ed effettuate sotto la sua diretta sorveglianza		D.Lgs. 81/08 Allegato VI § 8
Esplosione o incendio depositi	Non si devono saldare o tagliare pezzi sgrassati con solventi clorurati come la trielina Le bombole vuote devono essere separate da quelle piene e poste in posizione verticale assicurate con legatura contro la caduta e il ribaltamento Il deposito delle bombole deve essere predisposto in luogo riparato dagli agenti atmosferici e dalla caduta di materiale		
Incendio di zone limitrofe	Chiudere le aperture su murature e solai attraverso le quali le scintille potrebbero giungere a materiali infiammabili		
Incendio di materiali adiacenti	Allontanare eventuali materiali infiammabili		
Lesioni alle mani	Gli addetti devono utilizzare i DPI prescritti (guanti)	Guanti	D.Lgs. 81/08 Allegato VIII § 3.6, § 4.5

Attrezzatura: AT.11 - Attrezzatura ossiacetilenica per saldatura, taglio o riscaldamento (35) (36) (37) (38)			
Rischi	Misure sicurezza utilizzo	D.P.I.	Misure legislative
Inalazione di fumi prodotti dalla fusione del metallo	Accurata pulizia delle parti da saldare o da tagliare e del rivestimento degli elettrodi, nonché dalla combustione di vernici, oli ed altre sostanze presenti sui pezzi da saldare Utilizzo di ventilatori in aspirazione che allontanano i fumi ed i gas prodotti dalla zona di respirazione dei lavoratori addetti; se i materiali imbrattati di olio e oggetto di saldatura continuano ad emettere fumi dopo la saldatura, devono essere collocati in luoghi dotati di aspirazione forzata		D.Lgs. 81/08 Allegato IV § 2.1.5
Caduta di materiali	Gli addetti devono utilizzare i DPI prescritti (scarpe di sicurezza a sfilamento rapido)	Scarpe di sicurezza	D.Lgs. 81/08 Allegato VIII § 3.2, § 4.6
Proiezione di schegge	Posizionare schermi di protezione per lavorazioni di saldatura e taglio	Occhiali	D.Lgs. 81/08 Allegato VIII § 3.3, § 4.2
Radiazioni: visibili, ultraviolette (UV) e infrarosse (IR)	Schermi di idonee dimensioni, di colore scuro e superficie opaca	Occhiali	D.Lgs. 81/08 Allegato VI § 1.5
Proiezione di materiali incandescenti	Durante i lavori gli addetti devono indossare i DPI prescritti	Maschera con filtro adatto Indumenti di protezione	D.Lgs. 81/08 Allegato VIII § 3.3, § 4.4 D.Lgs. 81/08 Art. 78 - Allegato VIII § 3.6
<b>Sorveglianza sanitaria</b>	(35) Gli addetti devono essere sottoposti a sorveglianza sanitaria a cura del medico competente; D.Lgs. 81/08 Art. 168 comma 2 d) - Allegato XXXIII		
<b>Documenti</b>	(36) Un documento con le verifiche periodiche deve essere tenuto a disposizione dell'autorità di vigilanza competente per un periodo di cinque anni dall'ultima registrazione delle verifiche stesse (37) Un documento attestante l'esecuzione dell'ultimo controllo con esito positivo deve accompagnare l'attrezzatura di lavoro ovunque questa sia utilizzata; D.Lgs. 81/08 Art. 71 comma 10 (38) Norme generali per gli addetti alla saldatura:		
	· Indossare scarpe di sicurezza con punta rinforzata, guanti, il grembiule o la pettorina a seconda dei casi; Per lavori in orizzontale o verticale indossare occhiali di sicurezza ed il elmetto; Per lavori sopraelevati indossare idonei cappucci antitermici completi di schermo con vetro inattinico che, per ogni copricapo o schermo, dovrà essere sempre sostituito se rotto o chiazato; In caso di presenza di gas o vapori usare una maschera a filtro di tipo adatto alla lavorazione od una maschera ad emissione di aria esterna; Nei lavori in locali interrati e senza via di fuga, visibile e facilmente accessibile, usare cintura di sicurezza con fune di sufficiente lunghezza per gli interventi di salvataggio		

Attrezzatura: AT.119 - Tester (39) (40)			
Rischi	Misure sicurezza utilizzo	D.P.I.	Misure legislative
Elettrocuzione degli addetti		Guanti contro le aggressioni elettriche	
Urti, colpi, impatti,	Utilizzare attrezzature a norma		D.Lgs. 81/08

Attrezzatura: AT.119 - Tester (39) (40)			
Rischi	Misure sicurezza utilizzo	D.P.I.	Misure legislative
compressioni, punture, tagli e abrasioni	<p>Impugnare saldamente l'utensile</p> <p>Assumere una posizione corretta e stabile</p> <p>Non utilizzare in maniera impropria l'utensile</p> <p>Non abbandonare gli utensili nei passaggi ed assicurarli da una eventuale caduta dall'alto</p> <p>L'utensile non deve essere deteriorato</p> <p>Sostituire i manici che presentino incrinature o scheggiature e siano ben fissati</p>		<p>Allegato VIII § 4.1, § 4.5</p> <p>D.Lgs. 81/08 Allegato VI § 1.7</p>
Tagli, abrasioni			
<b>Documenti</b>	(39) Un documento con le verifiche periodiche deve essere tenuto a disposizione dell'autorità di vigilanza competente per un periodo di cinque anni dall'ultima registrazione delle verifiche stesse		
	(40) Un documento attestante l'esecuzione dell'ultimo controllo con esito positivo deve accompagnare l'attrezzatura di lavoro ovunque questa sia utilizzata; D.Lgs. 81/08 Art. 71 comma 10		

Attrezzatura: AT.12 - Smerigliatrice angolare a disco (flessibile) (41) (42)			
Rischi	Misure sicurezza utilizzo	D.P.I.	Misure legislative
Avvio intempestivo	Deve essere dotato di un interruttore incorporato nella carcassa tale da consentire la messa in funzionamento e l'arresto in tutta sicurezza		D.Lgs. 17/10 D.Lgs. 81/08 Artt. 80, 81
Surriscaldamento	Aperture di raffreddamento, posizionate sulla carcassa motore, pulite e libere		
Movimenti intempestivi e lesioni a parti del corpo	Impugnatura laterale dell'utensile, quando presente, correttamente posizionata e serrata		
Punture, tagli, abrasioni	Mantenere le impugnature degli utensili asciutte e prive di oli o grassi		D.Lgs. 81/08 Allegato VIII § 4.5, § 4.7
	Il disco deve essere idoneo al lavoro da eseguire		
	Impugnare saldamente l'utensile per le due maniglie		
	Eseguire il lavoro in posizione stabile		
	Interrompere l'alimentazione elettrica durante le pause di lavoro		
	Gli addetti devono utilizzare i DPI prescritti	Guanti	D.Lgs. 81/08 Allegato VIII § 3.6, § 4.5
		Scarpe di sicurezza	D.Lgs. 81/08 Allegato VIII § 3.2, § 4.6
		Indumenti di protezione	D.Lgs. 81/08 Art. 78 - Allegato VIII § 3.6
Lesioni alle mani	E' vietato compiere operazioni di pulizia o quant'altro su organi in moto	Guanti	D.Lgs. 81/08 Allegato VIII § 3.6, § 4.5
Lesioni a parti del corpo, anche per movimenti intempestivi	Mantenere le impugnature degli utensili asciutte e prive di oli o grassi		
	Impugnatura laterale dell'utensile, correttamente posizionata e serrata		
	Eseguire il lavoro in condizioni di stabilità adeguata		
	Interrompere l'alimentazione elettrica durante le pause di		

Attrezzatura: AT.12 - Smerigliatrice angolare a disco (flessibile) (41) (42)			
Rischi	Misure sicurezza utilizzo	D.P.I.	Misure legislative
Elettrocuzione o folgorazione	<p>lavoro</p> <p>Non battere mai sul disco e tenerlo pulito</p> <p>Programmare ed effettuare una sistematica manutenzione preventiva delle attrezzature</p> <p>L'apparecchiatura elettrica deve avere le derivazioni a spina e i conduttori mobili intermedi tali da impedire che una spina non inserita nella propria presa risulti in tensione</p> <p>Le prese a spina utilizzate devono essere tali che non sia possibile entrare accidentalmente in contatto con le parti in tensione della presa e con le parti in tensione della spina durante le fasi di inserimento o disinserimento</p> <p>Se l'apparecchio elettrico ha potenza superiore a 1000 Watt accertarsi che sia presente a monte un interruttore di protezione</p> <p>Nei luoghi a maggior rischio elettrico, come individuati dalle norme tecniche, le attrezzature di lavoro devono essere alimentate a tensione di sicurezza secondo le indicazioni delle norme tecniche</p> <p>Gli utensili elettrici portatili sono realizzati a doppio isolamento per cui è vietato collegarli a terra</p> <p>Deve essere dotato di un interruttore incorporato nella carcassa tale da consentire la messa in funzionamento e l'arresto in tutta sicurezza</p> <p>Le macchine e/o attrezzature devono essere in buono stato di conservazione e di efficienza ed avere una regolare manutenzione</p> <p>I cavi elettrici di collegamento devono essere idonei all'uso e stesi in modo da non intralciare il posto di lavoro</p> <p>Utilizzare solo prese e spine normalizzate</p> <p>Prima di effettuare l'allacciamento della macchina e/o attrezzature al quadro di distribuzione controllare che l'interruttore a monte della presa risulti aperto (tolta corrente alla presa)</p> <p>I cavi e le giunzioni non devono poggiare o essere spostati su pavimenti con acqua, oppure sporchi di oli o grassi</p> <p>I cavi non devono essere sollecitati a piegamenti di piccolo raggio o a torsioni</p>		<p>D.Lgs. 81/08 Art. 71 comma 4</p> <p>D.Lgs. 81/08 Artt. 80, 81, 82, 83 - Allegato IX</p> <p>D.Lgs. 81/08 Artt. 80, 81, 82, 83 - Allegato IX</p> <p>D.Lgs. 81/08 Artt. 80, 81, 82, 83 - Allegato IX</p> <p>D.Lgs. 81/08 Allegato VI § 6.2</p> <p>CEI 64-8/4 art. 413.2.7</p> <p>D.Lgs. 81/08 Artt. 80, 81</p>
Investimento e lesioni a non addetti	<p>Non operare in adiacenza a transiti o altre postazioni di lavoro</p> <p>Non abbandonare l'utensile in luoghi non sicuri (cioè in luoghi o posizioni nelle quali può essere soggetto a caduta)</p>		<p>D.Lgs. 81/08 Allegato VI § 1.7</p>
Rumore (43) (44) (Trasm)	<p>Vedi marchiatura del produttore per macchine prodotte dopo il 92 e la valutazione del datore di lavoro</p> <p>Informare e formare i lavoratori su rischi</p>		<p>D.Lgs. 81/08 Art. 189</p>
Ustioni	<p>Fare tutto il possibile per assicurare che vengano indossati i D.P.I</p>	Otoprotettori	<p>D.Lgs. 81/08 Art. 195</p> <p>D.Lgs. 81/08 Art. 193 comma 1</p>
Proiezione di polveri o particelle	<p>Non toccare il disco o l'elemento in lavorazione subito dopo la lavorazione</p> <p>Gli addetti devono utilizzare i DPI prescritti</p>	Scarpe di sicurezza	<p>D.Lgs. 81/08 Art. 78 comma 2</p> <p>D.Lgs. 81/08 Allegato VIII §</p>



Attrezzatura: AT.13 - Scale doppie (45) (46)			
Rischi	Misure sicurezza utilizzo	D.P.I.	Misure legislative
Elettrocuzione Ferite a terzi per caduta dall'alto	<p>dispositivo (catena o altro sistema equivalente) che impedisce l'apertura oltre il limite prefissato dal fabbricante</p> <p>dispositivi di appoggio antiscivolo applicati alla base dei montanti</p> <p>· La scala deve avere:</p> <p>ogni elemento in ottimo stato di conservazione</p> <p>i dispositivi antisdrucciolevoli all'estremità inferiore dei due montanti in buono stato</p> <p>Usare solo scale doppie in legno per attività su linee o impianti elettrici</p> <p>Durante il lavoro in posizioni sopraelevate, gli utensili non utilizzati devono essere tenuti in guaine o assicurati in modo da impedirne la caduta</p>		<p>D.Lgs. 81/08 Art. 113 comma 3</p> <p>D.Lgs. 81/08 Allegato VI § 1.7</p>
<b>Documenti</b>	<p>(45) Un documento con le verifiche periodiche deve essere tenuto a disposizione dell'autorità di vigilanza competente per un periodo di cinque anni dall'ultima registrazione delle verifiche stesse</p> <p>(46) Un documento attestante l'esecuzione dell'ultimo controllo con esito positivo deve accompagnare l'attrezzatura di lavoro ovunque questa sia utilizzata; D.Lgs. 81/08 Art. 71 comma 10</p>		

Attrezzatura: AT.14 - Vibratore elettrico per calcestruzzo (47) (48)			
Rischi	Misure sicurezza utilizzo	D.P.I.	Misure legislative
Vibrazioni Elettrocuzione o folgorazione	<p>Non mantenere a lungo fuori dal getto l'ago in funzione</p> <p>Programmare ed effettuare una sistematica manutenzione preventiva delle attrezzature</p> <p>L'apparecchiatura elettrica deve avere le derivazioni a spina e i conduttori mobili intermedi tali da impedire che una spina non inserita nella propria presa risulti in tensione</p> <p>Le prese a spina utilizzate devono essere tali che non sia possibile entrare accidentalmente in contatto con le parti in tensione della presa e con le parti in tensione della spina durante le fasi di inserimento o disinserimento</p> <p>Se l'apparecchio elettrico ha potenza superiore a 1000 Watt accertarsi che sia presente a monte un interruttore di protezione</p> <p>Nei luoghi a maggior rischio elettrico, come individuati dalle norme tecniche, le attrezzature di lavoro devono essere alimentate a tensione di sicurezza secondo le indicazioni delle norme tecniche</p> <p>Gli utensili elettrici portatili sono realizzati a doppio isolamento per cui è vietato collegarli a terra</p> <p>Deve essere dotato di un interruttore incorporato nella carcassa tale da consentire la messa in funzionamento e l'arresto in tutta sicurezza</p> <p>Le macchine e/o attrezzature devono essere in buono stato di conservazione e di efficienza ed avere una regolare manutenzione</p> <p>I cavi elettrici di collegamento devono essere idonei all'uso e stesi in modo da non intralciare il posto di lavoro</p> <p>Utilizzare solo prese e spine normalizzate</p> <p>Prima di effettuare l'allacciamento della macchina e/o attrezzature al quadro di distribuzione controllare che l'interruttore a monte della presa risulti aperto (tolta corrente alla presa)</p>		<p>D.Lgs. 17/10 D.Lgs. 81/08 Art. 203</p> <p>D.Lgs. 81/08 Art. 71 comma 4</p> <p>D.Lgs. 81/08 Artt. 80, 81, 82, 83 - Allegato IX</p> <p>D.Lgs. 81/08 Artt. 80, 81, 82, 83 - Allegato IX</p> <p>D.Lgs. 81/08 Artt. 80, 81, 82, 83 - Allegato IX</p> <p>D.Lgs. 81/08 Allegato VI § 6.2</p> <p>CEI 64-8/4 art. 413.2.7</p> <p>D.Lgs. 81/08 Artt. 80, 81</p>

Attrezzatura: AT.14 - Vibratore elettrico per calcestruzzo (47) (48)			
Rischi	Misure sicurezza utilizzo	D.P.I.	Misure legislative
Danni alla cute	I cavi e le giunzioni non devono poggiare o essere spostati su pavimenti con acqua, oppure sporchi di oli o grassi I cavi non devono essere sollecitati a piegamenti di piccolo raggio o a torsioni Gli addetti devono utilizzare i DPI prescritti	Scarpe di sicurezza Guanti	D.Lgs. 81/08 Art. 78 comma 2 D.Lgs. 81/08 Allegato VIII § 3.2, § 4.6 D.Lgs. 81/08 Allegato VIII § 3.6, § 4.5
Caduta di materiali dall'alto	Gli addetti devono utilizzare l'elmetto di sicurezza	Casco di protezione	D.Lgs. 81/08 Art. 110 D.Lgs. 81/08 Allegato VIII § 3.1, § 4.1
<b>Documenti</b>	(47) Un documento con le verifiche periodiche deve essere tenuto a disposizione dell'autorità di vigilanza competente per un periodo di cinque anni dall'ultima registrazione delle verifiche stesse (48) Un documento attestante l'esecuzione dell'ultimo controllo con esito positivo deve accompagnare l'attrezzatura di lavoro ovunque questa sia utilizzata; D.Lgs. 81/08 Art. 71 comma 10		

Attrezzatura: AT.15 - Vibratore azionato con compressore a scoppio (49) (50) (51)			
Rischi	Misure sicurezza utilizzo	D.P.I.	Misure legislative
Proiezione di schegge e frammenti di materiali	Le tubazioni flessibili, i dispositivi di sicurezza (pressostato e valvola di sicurezza sul compressore), quelli di connessione ed intercettazione (quali giunti, attacchi, valvole), quelli di scarico dell'aria, quelli silenziatori, ecc. devono essere integri e funzionanti	Occhiali	D.Lgs. 17/10 D.Lgs. 81/08 Art. 71 comma 8 D.Lgs. 81/08 Allegato VIII § 3.3, § 4.2
Scoppio delle tubazioni	Le tubazioni devono essere integre. Se esistono forature o lacerazioni non improvvisare soluzioni di fortuna con nastro adesivo o altro mezzo perché, in genere, tali riparazioni non resistono alla pressione interna del tubo Non usare i tubi al posto di funi o corde per trainare, sollevare o calare gli attrezzi Non piegare i tubi per interrompere il flusso di aria compressa Disporre le tubazioni in modo che non intralcino il proprio lavoro o quello degli altri ed in modo che non subiscano danneggiamenti; Non sottoporle a piegature ad angolo vivo, ad abrasione, a tagli, a schiacciamenti; Non disporle su superfici sporche di oli o grassi Attacchi dei tubi flessibili al serbatoio d'aria compressa, e alla rete di distribuzione, giunti intermedi di collegamento, perfettamente integri; utilizzare fascette metalliche con bordi non taglienti fissate con morsetti o altri sistemi; consigliati giunti a baionetta La strumentazione deve essere integra e funzionante Le tubazioni devono essere connesse in modo adeguato Tenere sotto controllo i manometri Spegnerne il motore e scaricare il serbatoio dell'aria dopo		D.Lgs. 81/08

Attrezzatura: AT.15 - Vibratore azionato con compressore a scoppio (49) (50) (51)			
Rischi	Misure sicurezza utilizzo	D.P.I.	Misure legislative
Intralcio ad altre lavorazioni	l'uso Le tubazioni non devono costituire intralcio a transiti o altre lavorazioni A fine lavoro, le tubazioni devono essere riposte in maniera corretta nel locale destinato a magazzino		Art. 20 comma 2 c) - Allegato VI § 1
Investimento da tubazioni d'aria compressa	Tubazioni perfettamente funzionanti Attacchi dei tubi flessibili al serbatoio d'aria compressa, e alla rete di distribuzione, giunti intermedi di collegamento, perfettamente integri; utilizzare fascette metalliche con bordi non taglienti fissate con morsetti o altri sistemi; consigliati giunti a baionetta		
Investimento e lesioni a non addetti	Non operare in adiacenza a transiti o altre postazioni di lavoro Non abbandonare l'utensile in luoghi non sicuri (cioè in luoghi o posizioni nelle quali può essere soggetto a caduta)		D.Lgs. 81/08 Allegato VI § 1.7
Inalazione di gas, vapori o polveri	Collocare il compressore lontano dal luogo di lavoro e sottovento		D.Lgs. 81/08 Art. 73 - Allegato IV § 2.1.5
Vibrazioni	Non mantenere a lungo fuori dal getto l'ago in funzione	Maschera con filtro adatto	D.Lgs. 81/08 Allegato VIII § 3.3, § 4.4
Danni alla cute	Gli addetti devono utilizzare i DPI prescritti		D.Lgs. 81/08 Art. 203
		Guanti	D.Lgs. 81/08 Allegato VIII § 3.6, § 4.5
		Occhiali	D.Lgs. 81/08 Allegato VIII § 3.3, § 4.2
Caduta di materiali dall'alto	Durante le lavorazioni gli addetti possono essere soggetti ad investimenti da materiali dall'alto	Casco di protezione	D.Lgs. 81/08 Art. 110
			D.Lgs. 81/08 Allegato VIII § 3.1, § 4.1
Rumore (52) (49) (Trasm)			D.Lgs. 81/08 Art. 189
	Vedi marchiatura del produttore per macchine prodotte dopo il 92 e la valutazione del datore di lavoro Informare e formare i lavoratori su rischi		D.Lgs. 81/08 Art. 195
	Fare tutto il possibile per assicurare che vengano indossati i D.P.I	Otoprotettori	D.Lgs. 81/08 Art. 193 comma 1
<b>Sorveglianza sanitaria</b>	(49) Gli addetti devono essere sottoposti a sorveglianza sanitaria a cura del medico competente; D.Lgs. 81/08 Art. 168 comma 2 d) - Allegato XXXIII		
<b>Segnaletica</b>	(52) Segnalare la zona esposta a livello di rumorosità elevato		
<b>Documenti</b>	(50) Un documento con le verifiche periodiche deve essere tenuto a disposizione dell'autorità di vigilanza competente per un periodo di cinque anni dall'ultima registrazione delle verifiche stesse		
	(51) Un documento attestante l'esecuzione dell'ultimo controllo con esito positivo deve accompagnare l'attrezzatura di lavoro ovunque questa sia utilizzata; D.Lgs. 81/08 Art. 71 comma 10		

Attrezzatura: AT.16 - Pinza pressacavo			
Rischi	Misure sicurezza utilizzo	D.P.I.	Misure legislative
Lesioni alle mani	L'attrezzatura deve essere utilizzata usando gli appositi DPI	Guanti	D.Lgs. 81/08 Allegato VIII § 3.6, § 4.5

Attrezzatura: AT.17 - Sbobinatrice manuale (53) (54)			
Rischi	Misure sicurezza utilizzo	D.P.I.	Misure legislative
Investimento di non addetti Caduta per inciampo	Operare con attenzione in corrispondenza di transiti e di altre postazioni di lavoro Stendere il cavo fuori dalle zone di possibile transito		D.Lgs. 17/10
<b>Documenti</b>	(53) Un documento con le verifiche periodiche deve essere tenuto a disposizione dell'autorità di vigilanza competente per un periodo di cinque anni dall'ultima registrazione delle verifiche stesse (54) Un documento attestante l'esecuzione dell'ultimo controllo con esito positivo deve accompagnare l'attrezzatura di lavoro ovunque questa sia utilizzata; D.Lgs. 81/08 Art. 71 comma 10		

Attrezzatura: AT.18 - Sbobinatrice elettrica (55) (56)			
Rischi	Misure sicurezza utilizzo	D.P.I.	Misure legislative
Elettrocuzione o folgorazione	<p>Programmare ed effettuare una sistematica manutenzione preventiva delle attrezzature</p> <p>L'apparecchiatura elettrica deve avere le derivazioni a spina e i conduttori mobili intermedi tali da impedire che una spina non inserita nella propria presa risulti in tensione</p> <p>Le prese a spina utilizzate devono essere tali che non sia possibile entrare accidentalmente in contatto con le parti in tensione della presa e con le parti in tensione della spina durante le fasi di inserimento o disinserimento</p> <p>Se l'apparecchio elettrico ha potenza superiore a 1000 Watt accertarsi che sia presente a monte un interruttore di protezione</p> <p>Nei luoghi a maggior rischio elettrico, come individuati dalle norme tecniche, le attrezzature di lavoro devono essere alimentate a tensione di sicurezza secondo le indicazioni delle norme tecniche</p> <p>Gli utensili elettrici portatili sono realizzati a doppio isolamento per cui è vietato collegarli a terra</p> <p>Deve essere dotato di un interruttore incorporato nella carcassa tale da consentire la messa in funzionamento e l'arresto in tutta sicurezza</p> <p>Le macchine e/o attrezzature devono essere in buono stato di conservazione e di efficienza ed avere una regolare manutenzione</p> <p>I cavi elettrici di collegamento devono essere idonei all'uso e stesi in modo da non intralciare il posto di lavoro</p> <p>Utilizzare solo prese e spine normalizzate</p> <p>Prima di effettuare l'allacciamento della macchina e/o attrezzature al quadro di distribuzione controllare che l'interruttore a monte della presa risulti aperto (tolta corrente alla presa)</p> <p>I cavi e le giunzioni non devono poggiare o essere spostati su pavimenti con acqua, oppure sporchi di oli o grassi</p> <p>I cavi non devono essere sollecitati a piegamenti di</p>		<p>D.Lgs. 17/10</p> <p>D.Lgs. 81/08 Art. 71 comma 4</p> <p>D.Lgs. 81/08 Artt. 80, 81, 82, 83 - Allegato IX</p> <p>D.Lgs. 81/08 Artt. 80, 81, 82, 83 - Allegato IX</p> <p>D.Lgs. 81/08 Artt. 80, 81, 82, 83 - Allegato IX</p> <p>D.Lgs. 81/08 Allegato VI § 6.2</p> <p>CEI 64-8/4 art. 413.2.7</p> <p>D.Lgs. 81/08 Artt. 80, 81</p>

Attrezzatura: AT.18 - Sbobinatrice elettrica (55) (56)			
Rischi	Misure sicurezza utilizzo	D.P.I.	Misure legislative
Investimento e lesioni a non addetti	piccolo raggio o a torsioni Non operare in adiacenza a transiti o altre postazioni di lavoro Non abbandonare l'utensile in luoghi non sicuri (cioè in luoghi o posizioni nelle quali può essere soggetto a caduta)		D.Lgs. 81/08 Allegato VI § 1.7
Caduta per inciampo	Stendere il cavo fuori dalle zone di possibile transito		
<b>Documenti</b>	(55) Un documento con le verifiche periodiche deve essere tenuto a disposizione dell'autorità di vigilanza competente per un periodo di cinque anni dall'ultima registrazione delle verifiche stesse (56) Un documento attestante l'esecuzione dell'ultimo controllo con esito positivo deve accompagnare l'attrezzatura di lavoro ovunque questa sia utilizzata; D.Lgs. 81/08 Art. 71 comma 10		

Attrezzatura: AT.19 - Cesioie (57) (58)			
Rischi	Misure sicurezza utilizzo	D.P.I.	Misure legislative
Surriscaldamento	Aperture di raffreddamento, posizionate sulla carcassa motore, pulite e libere		D.Lgs. 17/10
Avvio intempestivo	Deve essere dotato di un interruttore incorporato nella carcassa tale da consentire la messa in funzionamento e l'arresto in tutta sicurezza		D.Lgs. 81/08 Artt. 80, 81
Contatto con organi in movimento	Carter di protezione del motore correttamente posizionato e serrato		D.Lgs. 81/08 Allegato VI § 1.6.3
Lesioni alle mani	E' vietato compiere operazioni di pulizia o quant'altro su organi in moto	Guanti	D.Lgs. 81/08 Allegato VIII § 3.6, § 4.5
Lesioni a parti del corpo, anche per movimenti intempestivi	Mantenere le impugnature degli utensili asciutte e prive di oli o grassi		
Investimento e lesioni a non addetti	Non operare in adiacenza a transiti o altre postazioni di lavoro Non abbandonare l'utensile in luoghi non sicuri (cioè in luoghi o posizioni nelle quali può essere soggetto a caduta)		D.Lgs. 81/08 Allegato VI § 1.7
Elettrocuzione o folgorazione	Programmare ed effettuare una sistematica manutenzione preventiva delle attrezzature  L'apparecchiatura elettrica deve avere le derivazioni a spina e i conduttori mobili intermedi tali da impedire che una spina non inserita nella propria presa risulti in tensione Le prese a spina utilizzate devono essere tali che non sia possibile entrare accidentalmente in contatto con le parti in tensione della presa e con le parti in tensione della spina durante le fasi di inserimento o disinserimento Se l'apparecchio elettrico ha potenza superiore a 1000 Watt accertarsi che sia presente a monte un interruttore di protezione Nei luoghi a maggior rischio elettrico, come individuati dalle norme tecniche, le attrezzature di lavoro devono essere alimentate a tensione di sicurezza secondo le indicazioni delle norme tecniche Gli utensili elettrici portatili sono realizzati a doppio isolamento per cui è vietato collegarli a terra Deve essere dotato di un interruttore incorporato nella carcassa tale da consentire la messa in funzionamento e l'arresto in tutta sicurezza		D.Lgs. 81/08 Art. 71 comma 4 D.Lgs. 81/08 Artt. 80, 81, 82, 83 - Allegato IX  D.Lgs. 81/08 Artt. 80, 81, 82, 83 - Allegato IX  D.Lgs. 81/08 Artt. 80, 81, 82, 83 - Allegato IX Allegato VI § 6.2  CEI 64-8/4 art. 413.2.7 D.Lgs. 81/08 Artt. 80, 81

Attrezzatura: AT.19 - Cesoi (57) (58)			
Rischi	Misure sicurezza utilizzo	D.P.I.	Misure legislative
Ustioni Proiezione di schegge o parti dell'utensile	<p>Le macchine e/o attrezzature devono essere in buono stato di conservazione e di efficienza ed avere una regolare manutenzione</p> <p>I cavi elettrici di collegamento devono essere idonei all'uso e stesi in modo da non intralciare il posto di lavoro</p> <p>Utilizzare solo prese e spine normalizzate</p> <p>Prima di effettuare l'allacciamento della macchina e/o attrezzature al quadro di distribuzione controllare che l'interruttore a monte della presa risulti aperto (tolta corrente alla presa)</p> <p>I cavi e le giunzioni non devono poggiare o essere spostati su pavimenti con acqua, oppure sporchi di oli o grassi</p> <p>I cavi non devono essere sollecitati a piegamenti di piccolo raggio o a torsioni</p> <p>Non toccare la punta o il pezzo in lavorazione subito dopo l'uso perché potrebbe essere molto caldo</p> <p>Condizioni della lama:</p> <ul style="list-style-type: none"> <li>- ben affilata e in condizioni di piena efficienza</li> <li>- ben fissata all'utensile</li> </ul> <p>Non sostituire la lama con l'apparecchio in movimento</p> <p>Nel caso di bloccaggio della lama, fermare l'apparecchio, togliere la lama e controllare prima di riprendere il lavoro</p>		
<b>Documenti</b>	(57) Un documento con le verifiche periodiche deve essere tenuto a disposizione dell'autorità di vigilanza competente per un periodo di cinque anni dall'ultima registrazione delle verifiche stesse		
	(58) Un documento attestante l'esecuzione dell'ultimo controllo con esito positivo deve accompagnare l'attrezzatura di lavoro ovunque questa sia utilizzata; D.Lgs. 81/08 Art. 71 comma 10		

Attrezzatura: AT.35 - Clipper (59) (60)		Rumore: 102 dB	
Rischi	Misure sicurezza utilizzo	D.P.I.	Misure legislative
Elettrocuzione o folgorazione	<p>Programmare ed effettuare una sistematica manutenzione preventiva delle attrezzature</p> <p>L'apparecchiatura elettrica deve avere le derivazioni a spina e i conduttori mobili intermedi tali da impedire che una spina non inserita nella propria presa risulti in tensione</p> <p>Le prese a spina utilizzate devono essere tali che non sia possibile entrare accidentalmente in contatto con le parti in tensione della presa e con le parti in tensione della spina durante le fasi di inserimento o disinserimento</p> <p>Se l'apparecchio elettrico ha potenza superiore a 1000 Watt accertarsi che sia presente a monte un interruttore di protezione</p> <p>Nei luoghi a maggior rischio elettrico, come individuati dalle norme tecniche, le attrezzature di lavoro devono essere alimentate a tensione di sicurezza secondo le indicazioni delle norme tecniche</p> <p>Gli utensili elettrici portatili sono realizzati a doppio isolamento per cui è vietato collegarli a terra</p> <p>Deve essere dotato di un interruttore incorporato nella carcassa tale da consentire la messa in funzionamento e l'arresto in tutta sicurezza</p> <p>Le macchine e/o attrezzature devono essere in buono stato di conservazione e di efficienza ed avere una regolare</p>		<p>D.Lgs. 17/10</p> <p>D.Lgs. 81/08 Art. 71 comma 4</p> <p>D.Lgs. 81/08 Artt. 80, 81, 82, 83 - Allegato IX</p> <p>D.Lgs. 81/08 Artt. 80, 81, 82, 83 - Allegato IX</p> <p>D.Lgs. 81/08 Artt. 80, 81, 82, 83 - Allegato IX</p> <p>D.Lgs. 81/08 Allegato VI § 6.2</p> <p>CEI 64-8/4 art. 413.2.7</p> <p>D.Lgs. 81/08 Artt. 80, 81</p>

Attrezzatura: AT.35 - Clipper (59) (60)			
Rischi	Misure sicurezza utilizzo	D.P.I.	Misure legislative
Rumore (61) (62) (Trasm)	<p>manutenzione</p> <p>I cavi elettrici di collegamento devono essere idonei all'uso e stesi in modo da non intralciare il posto di lavoro</p> <p>Utilizzare solo prese e spine normalizzate</p> <p>Prima di effettuare l'allacciamento della macchina e/o attrezzature al quadro di distribuzione controllare che l'interruttore a monte della presa risulti aperto (tolta corrente alla presa)</p> <p>I cavi e le giunzioni non devono poggiare o essere spostati su pavimenti con acqua, oppure sporchi di oli o grassi</p> <p>I cavi non devono essere sollecitati a piegamenti di piccolo raggio o a torsioni</p>		D.Lgs. 81/08 Art. 189
Caduta di oggetti dall'alto	<p>Vedi marchiatura del produttore per macchine prodotte dopo il 92 e la valutazione del datore di lavoro</p> <p>Informare e formare i lavoratori su rischi</p> <p>Fare tutto il possibile per assicurare che vengano indossati i D.P.I</p> <p>Il posto di lavoro deve essere protetto da un solido impalcato sovrastante, contro la caduta di materiali</p>	Otoprotettori	D.Lgs. 81/08 Art. 195 D.Lgs. 81/08 Art. 193 comma 1 D.Lgs. 81/08 Art. 114 comma 1
Lesioni dorso-lombari per movimentazione manuale dei carichi	<p>Ridurre il più possibile la movimentazione manuale dei materiali utilizzando mezzi meccanici ausiliari per i carichi superiori a 25 kg per gli uomini e 15 kg per le donne o di dimensioni ingombranti o di difficile presa</p> <p>Il personale addetto a protratte operazioni di movimentazioni manuali dei carichi deve essere frequentemente turnato</p>	Casco di protezione	D.Lgs. 81/08 Art. 110 D.Lgs. 81/08 Allegato VIII § 3.1, § 4.1 D.Lgs. 81/08 Art. 168 - Allegato XXXIII D.Lgs. 81/08 Art. 168 comma 2 - Allegato XXXIII § 4
Riavvio per ritorno intempestivo di corrente	<p>Le macchine devono essere collegate ad un relè di minima tensione (interruttore di minima a riarmo manuale) o equivalente sulla linea di alimentazione della macchina in modo che la macchina non riparta dopo una interruzione di corrente</p>		
Spostamento intempestivo	<p>Posizionamento in modo stabile e sicuro, seguendo le istruzioni del fabbricante per l'uso dei fissaggi appositi</p>		
Punture, tagli, abrasioni, contusioni in varie parti del corpo	<p>Devono essere presenti le protezioni della lama e della cinghia</p> <p>Il carrellino portapezzo deve essere in perfetto stato</p> <p>Illuminare a sufficienza l'area di lavoro</p> <p>Scollegare l'alimentazione elettrica durante le pause</p> <p>Eseguire le operazioni di revisione, manutenzione e pulizia necessarie al reimpiego con la macchina scollegata elettricamente</p> <p>Per la manutenzione attenersi alle indicazioni del libretto</p> <p>Mantenere pieno il contenitore dell'acqua</p> <p>Indossare indumenti aderenti al corpo senza parti svolazzanti</p>	Scarpe di sicurezza  Guanti	D.Lgs. 81/08 Allegato VIII § 3.2, § 4.6 D.Lgs. 81/08 Allegato VIII §

Attrezzatura: AT.35 - Clipper (59) (60)			
Rischi	Misure sicurezza utilizzo	D.P.I.	Misure legislative
Scivolamenti, cadute a livello Inalazione di polveri, fibre	Mantenere l'area di lavoro sgombra da materiale di scarto Durante il lavoro devono essere seguite le disposizioni prescritte dalla scheda di sicurezza per quel prodotto	Indumenti di protezione  Maschera con filtro adatto Guanti	3.6, § 4.5 D.Lgs. 81/08 Art. 78 - Allegato VIII § 3.6 D.Lgs. 81/08 Art. 153 D.M. 28/01/92  D.Lgs. 81/08 Allegato VIII § 3.3, § 4.4 D.Lgs. 81/08 Allegato VIII § 3.6, § 4.5
<b>Sorveglianza sanitaria</b>	(62) Gli addetti devono essere sottoposti a sorveglianza sanitaria a cura del medico competente; D.Lgs. 81/08 Art. 168 comma 2 d) - Allegato XXXIII		
<b>Segnaletica</b>	(61) Segnalare la zona esposta a livello di rumorosità elevato		
<b>Documenti</b>	(59) Un documento con le verifiche periodiche deve essere tenuto a disposizione dell'autorità di vigilanza competente per un periodo di cinque anni dall'ultima registrazione delle verifiche stesse (60) Un documento attestante l'esecuzione dell'ultimo controllo con esito positivo deve accompagnare l'attrezzatura di lavoro ovunque questa sia utilizzata; D.Lgs. 81/08 Art. 71 comma 10		

Attrezzatura: AT.37 - Cesto per sollevamento (63) (64)			
Rischi	Misure sicurezza utilizzo	D.P.I.	Misure legislative
	Non utilizzare imbracature aperte, forche e pallets per il sollevamento ai piani dei materiali		
<b>Documenti</b>	(63) Un documento con le verifiche periodiche deve essere tenuto a disposizione dell'autorità di vigilanza competente per un periodo di cinque anni dall'ultima registrazione delle verifiche stesse (64) Un documento attestante l'esecuzione dell'ultimo controllo con esito positivo deve accompagnare l'attrezzatura di lavoro ovunque questa sia utilizzata; D.Lgs. 81/08 Art. 71 comma 10		

Attrezzatura: AT.38 - Molazza (65) (66)		Rumore: 84 dB	
Rischi	Misure sicurezza utilizzo	D.P.I.	Misure legislative
Caduta dall'alto durante le movimentazioni Elettrocuzione o folgorazione	La macchina deve essere munita di sistemi di presa e trasporto (dettati dal produttore) Programmare ed effettuare una sistematica manutenzione preventiva delle attrezzature  L'apparecchiatura elettrica deve avere le derivazioni a spina e i conduttori mobili intermedi tali da impedire che una spina non inserita nella propria presa risulti in tensione Le prese a spina utilizzate devono essere tali che non sia possibile entrare accidentalmente in contatto con le parti in tensione della presa e con le parti in tensione della spina durante le fasi di inserimento o disinserimento Se l'apparecchio elettrico ha potenza superiore a 1000 Watt accertarsi che sia presente a monte un interruttore di protezione Nei luoghi a maggior rischio elettrico, come individuati dalle norme tecniche, le attrezzature di lavoro devono		D.Lgs. 17/10  D.Lgs. 81/08 Art. 71 comma 4 D.Lgs. 81/08 Artt. 80, 81, 82, 83 - Allegato IX  D.Lgs. 81/08 Artt. 80, 81, 82, 83 - Allegato IX  D.Lgs. 81/08 Artt. 80, 81, 82, 83 - Allegato IX D.Lgs. 81/08 Allegato VI §

Attrezzatura: AT.38 - Molazza (65) (66)			
Rischi	Misure sicurezza utilizzo	D.P.I.	Misure legislative
Rumore (67) (68)	<p>essere alimentate a tensione di sicurezza secondo le indicazioni delle norme tecniche</p> <p>Gli utensili elettrici portatili sono realizzati a doppio isolamento per cui è vietato collegarli a terra</p> <p>Deve essere dotato di un interruttore incorporato nella carcassa tale da consentire la messa in funzionamento e l'arresto in tutta sicurezza</p> <p>Le macchine e/o attrezzature devono essere in buono stato di conservazione e di efficienza ed avere una regolare manutenzione</p> <p>I cavi elettrici di collegamento devono essere idonei all'uso e stesi in modo da non intralciare il posto di lavoro</p> <p>Utilizzare solo prese e spine normalizzate</p> <p>Prima di effettuare l'allacciamento della macchina e/o attrezzature al quadro di distribuzione controllare che l'interruttore a monte della presa risulti aperto (tolta corrente alla presa)</p> <p>I cavi e le giunzioni non devono poggiare o essere spostati su pavimenti con acqua, oppure sporchi di oli o grassi</p> <p>I cavi non devono essere sollecitati a piegamenti di piccolo raggio o a torsioni</p>		<p>6.2</p> <p>CEI 64-8/4 art. 413.2.7</p> <p>D.Lgs. 81/08 Artt. 80, 81</p>
Danni alle persone per azionamento erroneo o accidentale	<p>Vedi marchiatura del produttore per macchine prodotte dopo il '92 e la valutazione del datore di lavoro</p> <p>Informare e formare i lavoratori su rischi</p>		<p>D.Lgs. 81/08 Art. 189</p>
Riavvio per ritorno intempestivo di corrente	<p>Fare tutto il possibile per assicurare che vengano indossati i D.P.I</p> <p>Comandi della macchina facilmente individuabili e azionabili</p> <p>Comando di avviamento installato sul quadro di manovra, costituito e montato in modo da ridurre il rischio di azionamento accidentale</p> <p>Comando di arresto normale installato sul quadro di manovra</p> <p>Le macchine devono essere collegate ad un relè di minima tensione (interruttore di minima a riarmo manuale) o equivalente sulla linea di alimentazione della macchina in modo che la macchina non riparta dopo una interruzione di corrente</p>	Otoprotettori	<p>D.Lgs. 81/08 Art. 195</p> <p>D.Lgs. 81/08 Art. 193 comma 1</p>
sovracorrenti Spostamento intempestivo	<p>Interruttore magnetotermico o equivalente</p> <p>Posizionamento in modo stabile e sicuro, seguendo le istruzioni del fabbricante per l'uso dei fissaggi appositi</p>		
Danni provocati da organi di trasmissione	<p>Gli organi di trasmissione della macchina devono essere posti all'interno dell'involucro della macchina con:</p> <p>· apertura con uso di chiave o attrezzo</p> <p>riparo mobile provvisto di contatto elettrico di sicurezza (interblocco)</p> <p>posti all'esterno dell'involucro della macchina: accessibili solo con uso di chiave o attrezzo</p>		
Danni provocati da organi che partecipano alla lavorazione	<p>Gli elementi mobili che partecipano alla lavorazione (quali, mole, mescolatori, raschiatori, etc.) sono protetti mediante riparo fisso, rimovibili dal bordo della vasca solo mediante l'uso di attrezzo utensile</p> <p>Le operazioni di manutenzione si effettuano a macchina</p>		UNI-EN 294

Attrezzatura: AT.38 - Molazza (65) (66)			
Rischi	Misure sicurezza utilizzo	D.P.I.	Misure legislative
Esposizione ad allergeni	ferma seguendo le indicazioni indicate sul libretto di istruzione fornito dal fabbricante I prodotti utilizzati devono essere impiegati seguendo le indicazioni prescritte dalla scheda di sicurezza allegata	Maschera con filtro adatto Guanti	D.M. 28/01/92 D.Lgs. 81/08 Allegato VIII § 3.3, § 4.4 D.Lgs. 81/08 Allegato VIII § 3.6, § 4.5
Inalazione e contatto con polveri, fibre	Durante l'uso dei prodotti devono essere utilizzati i DPI previsti dalla scheda di sicurezza per la protezione contro il contatto e l'inalazione di polveri	Maschera con filtro adatto Guanti	D.Lgs. 81/08 Art. 78 - Allegato VIII § 4.4 D.Lgs. 81/08 Allegato VIII § 3.3, § 4.4 D.Lgs. 81/08 Allegato VIII § 3.6, § 4.5
Lesioni dorso lombari per i lavoratori (69)	Formazione e definizione di modalità operative specifiche per movimentazioni, prima dell'imbracatura e dopo il deposito nella postazione di arrivo, per carichi pesanti, ingombranti, difficili da afferrare o in equilibrio instabile		D.Lgs. 81/08 Art. 169 - Allegato XXXIII
Investimento persone	Posizionare la macchina in modo di non interferire mai transiti di uomini e mezzi		
Caduta di oggetti dall'alto	Il posto di lavoro deve essere protetto da un solido impalcato sovrastante, contro la caduta di materiali	Casco di protezione	D.Lgs. 81/08 Art. 114 comma 1 D.Lgs. 81/08 Art. 110 D.Lgs. 81/08 Allegato VIII § 3.1, § 4.1
<b>Sorveglianza sanitaria</b> (68)	Gli addetti devono essere sottoposti a sorveglianza sanitaria a cura del medico competente; D.Lgs. 81/08 Art. 168 comma 2 d) - Allegato XXXIII		
<b>Segnaletica</b> (69)	Nomina del medico competente e visite con periodicità a sua discrezione		
<b>Documenti</b> (67)	Segnalare la zona esposta a livello di rumorosità elevata		
(65)	Un documento con le verifiche periodiche deve essere tenuto a disposizione dell'autorità di vigilanza competente per un periodo di cinque anni dall'ultima registrazione delle verifiche stesse		
(66)	Un documento attestante l'esecuzione dell'ultimo controllo con esito positivo deve accompagnare l'attrezzatura di lavoro ovunque questa sia utilizzata; D.Lgs. 81/08 Art. 71 comma 10		

Attrezzatura: AT.39 - Betoniera a bicchiere (70) (71)		Rumore: 82 dB	
Rischi	Misure sicurezza utilizzo	D.P.I.	Misure legislative
Caduta dall'alto durante le movimentazioni Elettrocuzione o folgorazione	La macchina deve essere munita di sistemi di presa e trasporto (dettati dal produttore) Programmare ed effettuare una sistematica manutenzione preventiva delle attrezzature  L'apparecchiatura elettrica deve avere le derivazioni a spina e i conduttori mobili intermedi tali da impedire che una spina non inserita nella propria presa risulti in tensione Le prese a spina utilizzate devono essere tali che non sia		D.Lgs. 17/10  D.Lgs. 81/08 Art. 71 comma 4 D.Lgs. 81/08 Artt. 80, 81, 82, 83 - Allegato IX D.Lgs. 81/08

Attrezzatura: AT.39 - Betoniera a bicchiere (70) (71)			
Rischi	Misure sicurezza utilizzo	D.P.I.	Misure legislative
	<p>possibile entrare accidentalmente in contatto con le parti in tensione della presa e con le parti in tensione della spina durante le fasi di inserimento o disinserimento</p> <p>Se l'apparecchio elettrico ha potenza superiore a 1000 Watt accertarsi che sia presente a monte un interruttore di protezione</p> <p>Nei luoghi a maggior rischio elettrico, come individuati dalle norme tecniche, le attrezzature di lavoro devono essere alimentate a tensione di sicurezza secondo le indicazioni delle norme tecniche</p> <p>Gli utensili elettrici portatili sono realizzati a doppio isolamento per cui è vietato collegarli a terra</p> <p>Deve essere dotato di un interruttore incorporato nella carcassa tale da consentire la messa in funzionamento e l'arresto in tutta sicurezza</p> <p>Le macchine e/o attrezzature devono essere in buono stato di conservazione e di efficienza ed avere una regolare manutenzione</p> <p>I cavi elettrici di collegamento devono essere idonei all'uso e stesi in modo da non intralciare il posto di lavoro</p> <p>Utilizzare solo prese e spine normalizzate</p> <p>Prima di effettuare l'allacciamento della macchina e/o attrezzature al quadro di distribuzione controllare che l'interruttore a monte della presa risulti aperto (tolta corrente alla presa)</p> <p>I cavi e le giunzioni non devono poggiare o essere spostati su pavimenti con acqua, oppure sporchi di oli o grassi</p> <p>I cavi non devono essere sollecitati a piegamenti di piccolo raggio o a torsioni</p>		<p>Artt. 80, 81, 82, 83 - Allegato IX</p> <p>D.Lgs. 81/08 Artt. 80, 81, 82, 83 - Allegato IX</p> <p>D.Lgs. 81/08 Allegato VI § 6.2</p> <p>CEI 64-8/4 art. 413.2.7</p> <p>D.Lgs. 81/08 Artt. 80, 81</p>
Rumore (72) (73)	<p>Vedi marchiatura del produttore per macchine prodotte dopo il '92 e la valutazione del datore di lavoro</p> <p>Informare e formare i lavoratori su rischi</p>		<p>D.Lgs. 81/08 Art. 189</p>
Esposizione ad allergeni	<p>Fare tutto il possibile per assicurare che vengano indossati i D.P.I</p> <p>I prodotti utilizzati devono essere impiegati seguendo le indicazioni prescritte dalla scheda di sicurezza allegata</p>	Otoprotettori	<p>D.Lgs. 81/08 Art. 195</p> <p>D.Lgs. 81/08 Art. 193 comma 1</p> <p>D.M. 28/01/92</p>
Inalazione e contatto con polveri, fibre	<p>Durante l'uso dei prodotti devono essere utilizzati i DPI previsti dalla scheda di sicurezza (maschera antipolvere, guanti)</p>	<p>Maschera con filtro adatto</p> <p>Guanti</p>	<p>D.Lgs. 81/08 Allegato VIII § 3.3, § 4.4</p> <p>D.Lgs. 81/08 Allegato VIII § 3.6, § 4.5</p> <p>D.Lgs. 81/08 Art. 78 - Allegato VIII § 4.4</p> <p>D.Lgs. 81/08 Allegato VIII § 3.3, § 4.4</p> <p>D.Lgs. 81/08 Allegato VIII § 3.6, § 4.5</p>
Danni alle persone per azionamento erroneo o accidentale	<p>Comandi della macchina facilmente individuabili e azionabili</p> <p>Comando di avviamento installato sul quadro di manovra,</p>	<p>Maschera con filtro adatto</p> <p>Guanti</p>	<p>D.Lgs. 81/08 Allegato VIII § 3.3, § 4.4</p> <p>D.Lgs. 81/08 Allegato VIII § 3.6, § 4.5</p>

Attrezzatura: AT.39 - Betoniera a bicchiere (70) (71)			
Rischi	Misure sicurezza utilizzo	D.P.I.	Misure legislative
Riavvio per ritorno intempestivo di corrente	costituito e montato in modo da ridurre il rischio di azionamento accidentale Comando di arresto normale installato sul quadro di manovra Le macchine devono essere collegate ad un relè di minima tensione (interruttore di minima a riarmo manuale) o equivalente sulla linea di alimentazione della macchina in modo che la macchina non riparta dopo una interruzione di corrente		
sovracorrenti	Interruttore magnetotermico o equivalente		
Spostamento intempestivo	Posizionamento in modo stabile e sicuro, seguendo le istruzioni del fabbricante per l'uso dei fissaggi appositi		
Danni provocati da organi di trasmissione	Gli organi di trasmissione della macchina devono essere posti all'interno dell'involucro della macchina con:		
	- apertura con uso di chiave o attrezzo		
Danni provocati da organi che partecipano alla lavorazione	riparo mobile provvisto di contatto elettrico di sicurezza (interblocco) posti all'esterno dell'involucro della macchina: accessibili solo con uso di chiave o attrezzo Gli elementi mobili che partecipano alla lavorazione (quali, mole, mescolatori, raschiatori, etc.) sono protetti mediante riparo fisso, rimovibili dal bordo della vasca solo mediante l'uso di attrezzo utensile Le operazioni di manutenzione si effettuano a macchina ferma seguendo le indicazioni indicate sul libretto di istruzione fornito dal fabbricante		UNI-EN 294
Cesoimento, stritolamento	Pignone e corona dentata devono essere protetti da carter; i raggi del volano devono essere accecati		D.Lgs. 81/08 Allegato VI § 1.6.3
Lesioni dorso lombari per i lavoratori (74)	Formazione e definizione di modalità operative specifiche per movimentazioni, prima dell'imbracatura e dopo il deposito nella postazione di arrivo, per carichi pesanti, ingombranti, difficili da afferrare o in equilibrio instabile		D.Lgs. 81/08 Art. 169 - Allegato XXXIII
Investimento persone	Posizionare la macchina in modo di non interferire mai transiti di uomini e mezzi		
Caduta di oggetti dall'alto	Il posto di lavoro deve essere protetto da un solido impalcato sovrastante, contro la caduta di materiali		D.Lgs. 81/08 Art. 114 comma 1
<b>Sorveglianza sanitaria</b>	(73) Gli addetti devono essere sottoposti a sorveglianza sanitaria a cura del medico competente; D.Lgs. 81/08 Art. 168 comma 2 d) - Allegato XXXIII		
<b>Segnaletica</b>	(74) Nomina del medico competente e visite con periodicità a sua discrezione		
<b>Documenti</b>	(72) Segnalare la zona esposta a livello di rumorosità elevato		
	(70) Un documento con le verifiche periodiche deve essere tenuto a disposizione dell'autorità di vigilanza competente per un periodo di cinque anni dall'ultima registrazione delle verifiche stesse		
	(71) Un documento attestante l'esecuzione dell'ultimo controllo con esito positivo deve accompagnare l'attrezzatura di lavoro ovunque questa sia utilizzata; D.Lgs. 81/08 Art. 71 comma 10		

Attrezzatura: AT.40 - Betoniera con benna di caricamento (75) (76) (77)		Rumore: 82 dB	
Rischi	Misure sicurezza utilizzo	D.P.I.	Misure legislative
Caduta dall'alto durante le movimentazioni	La macchina deve essere munita di sistemi di presa e trasporto (dettati dal produttore)		D.Lgs. 17/10
Elettrocuzione o folgorazione	Programmare ed effettuare una sistematica manutenzione preventiva delle attrezzature		D.Lgs. 81/08 Art. 71 comma

Attrezzatura: AT.40 - Betoniera con benna di caricamento (75) (76) (77)			
Rischi	Misure sicurezza utilizzo	D.P.I.	Misure legislative
	<p>L'apparecchiatura elettrica deve avere le derivazioni a spina e i conduttori mobili intermedi tali da impedire che una spina non inserita nella propria presa risulti in tensione</p> <p>Le prese a spina utilizzate devono essere tali che non sia possibile entrare accidentalmente in contatto con le parti in tensione della presa e con le parti in tensione della spina durante le fasi di inserimento o disinserimento</p> <p>Se l'apparecchio elettrico ha potenza superiore a 1000 Watt accertarsi che sia presente a monte un interruttore di protezione</p> <p>Nei luoghi a maggior rischio elettrico, come individuati dalle norme tecniche, le attrezzature di lavoro devono essere alimentate a tensione di sicurezza secondo le indicazioni delle norme tecniche</p> <p>Gli utensili elettrici portatili sono realizzati a doppio isolamento per cui è vietato collegarli a terra</p> <p>Deve essere dotato di un interruttore incorporato nella carcassa tale da consentire la messa in funzionamento e l'arresto in tutta sicurezza</p> <p>Le macchine e/o attrezzature devono essere in buono stato di conservazione e di efficienza ed avere una regolare manutenzione</p> <p>I cavi elettrici di collegamento devono essere idonei all'uso e stesi in modo da non intralciare il posto di lavoro</p> <p>Utilizzare solo prese e spine normalizzate</p> <p>Prima di effettuare l'allacciamento della macchina e/o attrezzature al quadro di distribuzione controllare che l'interruttore a monte della presa risulti aperto (tolta corrente alla presa)</p> <p>I cavi e le giunzioni non devono poggiare o essere spostati su pavimenti con acqua, oppure sporchi di oli o grassi</p> <p>I cavi non devono essere sollecitati a piegamenti di piccolo raggio o a torsioni</p>		<p>4</p> <p>D.Lgs. 81/08 Artt. 80, 81, 82, 83 - Allegato IX</p> <p>D.Lgs. 81/08 Artt. 80, 81, 82, 83 - Allegato IX</p> <p>D.Lgs. 81/08 Artt. 80, 81, 82, 83 - Allegato IX</p> <p>D.Lgs. 81/08 Allegato VI § 6.2</p> <p>CEI 64-8/4 art. 413.2.7</p> <p>D.Lgs. 81/08 Artt. 80, 81</p>
Rumore (78) (79)	<p>Vedi marchiatura del produttore per macchine prodotte dopo il 92 e la valutazione del datore di lavoro</p> <p>Informare e formare i lavoratori su rischi</p>		<p>D.Lgs. 81/08 Art. 189</p>
Esposizione ad allergeni	<p>I prodotti utilizzati devono essere impiegati seguendo le indicazioni prescritte dalla scheda di sicurezza allegata</p>	<p>Otoprotettori</p>	<p>D.Lgs. 81/08 Art. 195</p> <p>D.Lgs. 81/08 Art. 193 comma 1</p> <p>D.M. 28/01/92</p>
Inalazione e contatto con polveri, fibre	<p>Durante l'uso dei prodotti devono essere utilizzati i DPI previsti dalla scheda di sicurezza (maschera antipolvere) per la protezione contro l'inalazione di polveri</p>	<p>Maschera con filtro adatto</p> <p>Guanti</p>	<p>D.Lgs. 81/08 Allegato VIII § 3.3, § 4.4</p> <p>D.Lgs. 81/08 Allegato VIII § 3.6, § 4.5</p> <p>D.Lgs. 81/08 Art. 78 - Allegato VIII § 4.4</p> <p>D.Lgs. 81/08 Allegato VIII § 3.3, § 4.4</p> <p>D.Lgs. 81/08</p>

Attrezzatura: AT.40 - Betoniera con benna di caricamento (75) (76) (77)			
Rischi	Misure sicurezza utilizzo	D.P.I.	Misure legislative
Contatto con organi in movimento	Le aperture di alimentazione e di scarico delle macchine devono essere provviste di idonei ripari costituiti, a seconda delle varie esigenze tecniche, da parapetti, griglie, tramogge e coperture Le parti laterali della betoniera devono essere protette con elementi pieni o con traforati metallici Tutti gli organi lavoratori (pulegge, cinghie, volani, ingranaggi ed altri) devono essere protetti contro il contatto accidentale mediante l'applicazione di idonee protezioni Il pignone e la corona, elementi di trasmissione del movimento alla vasca, devono avere carter di protezione Non eseguire operazioni di lubrificazione o di manutenzione in genere sugli organi in movimento Non indossare indumenti eccessivamente larghi o comunque con parti svolazzanti		Allegato VIII § 3.6, § 4.5 D.Lgs. 81/08 Allegato V Parte II § 5.7.3
Investimento durante le lavorazioni	Le betoniere dotate di benna di caricamento azionata da argano e fune devono essere provviste di fine corsa automatico per l'arresto della benna nella posizione di estremità superiore		
Riavvio o azionamento accidentale	Dopo l'uso accertarsi di aver tolto la tensione al macchinario e al quadro generale di alimentazione Deve essere provvista di dispositivo contro il riavviamento automatico (bobina di sgancio) al ristabilirsi della tensione di rete		
Ribaltamento	Quando la velocità del vento è superiore a 72 km/h ancorare la betoniera secondo quanto previsto dal costruttore nel libretto delle istruzioni		Circ. 29/06/81 n. 70
Caduta di oggetti dall'alto	Il posto di lavoro deve essere protetto da un solido impalcato sovrastante, contro la caduta di materiali	Casco di protezione	D.Lgs. 81/08 Art. 114 comma 1 D.Lgs. 81/08 Art. 110 D.Lgs. 81/08 Allegato VIII § 3.1, § 4.1
Lesioni dorso lombari per i lavoratori (80)	Formazione e definizione di modalità operative specifiche per movimentazioni, prima dell'imbracatura e dopo il deposito nella postazione di arrivo, per carichi pesanti, ingombranti, difficili da afferrare o in equilibrio instabile		D.Lgs. 81/08 Art. 169 - Allegato XXXIII
Proiezione di getti e schizzi	Durante l'uso della betoniera si devono adottare tutte le precauzioni affinché gli addetti non siano investiti da getti di materiali o schizzi	Indumenti di protezione	D.Lgs. 81/08 Art. 78 - Allegato VIII § 3.6
<b>Sorveglianza sanitaria</b>	(79) Gli addetti devono essere sottoposti a sorveglianza sanitaria a cura del medico competente; D.Lgs. 81/08 Art. 168 comma 2 d) - Allegato XXXIII		
<b>Segnaletica</b>	(80) Nomina del medico competente e visite con periodicità a sua discrezione		
<b>Documenti</b>	(78) Segnalare la zona esposta a livello di rumorosità elevato		
	(75) Un documento con le verifiche periodiche deve essere tenuto a disposizione dell'autorità di vigilanza competente per un periodo di cinque anni dall'ultima registrazione delle verifiche stesse		
	(76) Un documento attestante l'esecuzione dell'ultimo controllo con esito positivo deve accompagnare l'attrezzatura di lavoro ovunque questa sia utilizzata; D.Lgs. 81/08 Art. 71 comma 10		
	(77) Il produttore deve dichiarare, sulla base di verifica effettuata da tecnico abilitato, la stabilità della betoniera Tale dichiarazione deve essere allegata al "libretto di istruzioni"; Circ. n. 13 del 17.11.1980		

Attrezzatura: AT.47 - Trapano (81) (82)			
Rischi	Misure sicurezza utilizzo	D.P.I.	Misure legislative
Contatto con organi in movimento	Carter di protezione del motore correttamente posizionato e serrato		D.Lgs. 17/10 D.Lgs. 81/08 Allegato VI § 1.6.3
Avvio intempestivo	Deve essere dotato di un interruttore incorporato nella carcassa tale da consentire la messa in funzionamento e l'arresto in tutta sicurezza		D.Lgs. 81/08 Artt. 80, 81
Surriscaldamento	Aperture di raffreddamento, posizionate sulla carcassa motore, pulite e libere		
Elettrocuzione o folgorazione	<p>Programmare ed effettuare una sistematica manutenzione preventiva delle attrezzature</p> <p>L'apparecchiatura elettrica deve avere le derivazioni a spina e i conduttori mobili intermedi tali da impedire che una spina non inserita nella propria presa risulti in tensione</p> <p>Le prese a spina utilizzate devono essere tali che non sia possibile entrare accidentalmente in contatto con le parti in tensione della presa e con le parti in tensione della spina durante le fasi di inserimento o disinserimento</p> <p>Se l'apparecchio elettrico ha potenza superiore a 1000 Watt accertarsi che sia presente a monte un interruttore di protezione</p> <p>Nei luoghi a maggior rischio elettrico, come individuati dalle norme tecniche, le attrezzature di lavoro devono essere alimentate a tensione di sicurezza secondo le indicazioni delle norme tecniche</p> <p>Gli utensili elettrici portatili sono realizzati a doppio isolamento per cui è vietato collegarli a terra</p> <p>Deve essere dotato di un interruttore incorporato nella carcassa tale da consentire la messa in funzionamento e l'arresto in tutta sicurezza</p> <p>Le macchine e/o attrezzature devono essere in buono stato di conservazione e di efficienza ed avere una regolare manutenzione</p> <p>I cavi elettrici di collegamento devono essere idonei all'uso e stesi in modo da non intralciare il posto di lavoro</p> <p>Utilizzare solo prese e spine normalizzate</p> <p>Prima di effettuare l'allacciamento della macchina e/o attrezzature al quadro di distribuzione controllare che l'interruttore a monte della presa risulti aperto (tolta corrente alla presa)</p> <p>I cavi e le giunzioni non devono poggiare o essere spostati su pavimenti con acqua, oppure sporchi di oli o grassi</p> <p>I cavi non devono essere sollecitati a piegamenti di piccolo raggio o a torsioni</p>	<p>D.Lgs. 81/08 Art. 71 comma 4</p> <p>D.Lgs. 81/08 Artt. 80, 81, 82, 83 - Allegato IX</p> <p>D.Lgs. 81/08 Artt. 80, 81, 82, 83 - Allegato IX</p> <p>D.Lgs. 81/08 Artt. 80, 81, 82, 83 - Allegato IX</p> <p>D.Lgs. 81/08 Allegato VI § 6.2</p> <p>CEI 64-8/4 art. 413.2.7</p> <p>D.Lgs. 81/08 Artt. 80, 81</p>	
Proiezione di schegge	Punte sempre ben affilate	Occhiali	D.Lgs. 81/08 Allegato VIII § 3.3, § 4.2
Lesioni a parti del corpo, anche per movimenti intempestivi	<p>Mantenere le impugnature degli utensili asciutte e prive di oli o grassi</p> <p>Non fissare al trapano le chiavi del mandrino con catene, cordicelle o simili</p> <p>Impugnatura laterale dell'utensile, quando presente, correttamente posizionata e serrata</p> <p>Eseguire il lavoro in condizioni di stabilità adeguata</p> <p>Interrompere l'alimentazione elettrica durante le pause di lavoro</p>		

Attrezzatura: AT.47 - Trapano (81) (82)			
Rischi	Misure sicurezza utilizzo	D.P.I.	Misure legislative
Investimento e lesioni a non addetti	Non operare in adiacenza a transiti o altre postazioni di lavoro		D.Lgs. 81/08 Allegato VI § 1.7
Lesioni alle mani	Non abbandonare l'utensile in luoghi non sicuri (cioè in luoghi o posizioni nelle quali può essere soggetto a caduta)	Guanti	D.Lgs. 81/08 Allegato VIII § 3.6, § 4.5
Rumore (83) (84)	Non sostituire la punta con il trapano in movimento E' vietato compiere operazioni di pulizia o quant'altro su organi in moto		D.Lgs. 81/08 Art. 189
	Vedi marchiatura del produttore per macchine prodotte dopo il 92 e la valutazione del datore di lavoro Informare e formare i lavoratori su rischi	Otoprotettori	D.Lgs. 81/08 Art. 195 D.Lgs. 81/08 Art. 193 comma 1
<b>Sorveglianza sanitaria</b>	(84) Gli addetti devono essere sottoposti a sorveglianza sanitaria a cura del medico competente; D.Lgs. 81/08 Art. 168 comma 2 d) - Allegato XXXIII		
<b>Segnaletica</b>	(83) Segnalare la zona esposta a livello di rumorosità elevato		
<b>Documenti</b>	(81) Un documento con le verifiche periodiche deve essere tenuto a disposizione dell'autorità di vigilanza competente per un periodo di cinque anni dall'ultima registrazione delle verifiche stesse		
	(82) Un documento attestante l'esecuzione dell'ultimo controllo con esito positivo deve accompagnare l'attrezzatura di lavoro ovunque questa sia utilizzata; D.Lgs. 81/08 Art. 71 comma 10		

Attrezzatura: AT.52 - Pistola per intonaco (85) (86)			
Rischi	Misure sicurezza utilizzo	D.P.I.	Misure legislative
Proiezione di getti e schizzi	L'ugello e le tubazioni devono essere puliti		D.Lgs. 17/10
	Le connessioni tra tubo di alimentazione e pistola devono essere ben eseguite	Guanti	D.Lgs. 81/08 Allegato VIII § 3.6, § 4.5
	Interrompere l'afflusso dell'aria nelle pause di lavoro	Scarpe di sicurezza	D.Lgs. 81/08 Allegato VIII § 3.2, § 4.6
	Gli addetti devono utilizzare i DPI prescritti	Indumenti di protezione	D.Lgs. 81/08 Art. 78 - Allegato VIII § 3.6
Rumore (87) (88) (Trasm)			D.Lgs. 81/08 Art. 189
	Vedi marchiatura del produttore per macchine prodotte dopo il 92 e la valutazione del datore di lavoro Informare e formare i lavoratori su rischi	Otoprotettori	D.Lgs. 81/08 Art. 195 D.Lgs. 81/08 Art. 193 comma 1
Esposizione ad allergeni	Fare tutto il possibile per assicurare che vengano indossati i D.P.I.		D.M. 28/01/92
	In caso di lavorazione in ambienti confinati, se il prodotto impiegato lo richiede, predisporre adeguato sistema di aspirazione e/o di ventilazione		

Attrezzatura: AT.52 - Pistola per intonaco (85) (86)			
Rischi	Misure sicurezza utilizzo	D.P.I.	Misure legislative
	Seguire le disposizioni della scheda di sicurezza del prodotto Gli addetti devono utilizzare i DPI prescritti	Indumenti di protezione	D.Lgs. 81/08 Art. 78 - Allegato VIII § 3.6
<b>Sorveglianza sanitaria</b> (88)	Gli addetti devono essere sottoposti a sorveglianza sanitaria a cura del medico competente; D.Lgs. 81/08 Art. 168 comma 2 d) - Allegato XXXIII		
<b>Segnaletica</b> (87)	Segnalare la zona esposta a livello di rumorosità elevato		
<b>Documenti</b> (85)	Un documento con le verifiche periodiche deve essere tenuto a disposizione dell'autorità di vigilanza competente per un periodo di cinque anni dall'ultima registrazione delle verifiche stesse		
	(86) Un documento attestante l'esecuzione dell'ultimo controllo con esito positivo deve accompagnare l'attrezzatura di lavoro ovunque questa sia utilizzata; D.Lgs. 81/08 Art. 71 comma 10		

Attrezzatura: AT.55 - Tagliapiastrelle (89) (90)			
Rischi	Misure sicurezza utilizzo	D.P.I.	Misure legislative
Elettrocuzione o folgorazione	<p>Programmare ed effettuare una sistematica manutenzione preventiva delle attrezzature</p> <p>L'apparecchiatura elettrica deve avere le derivazioni a spina e i conduttori mobili intermedi tali da impedire che una spina non inserita nella propria presa risulti in tensione</p> <p>Le prese a spina utilizzate devono essere tali che non sia possibile entrare accidentalmente in contatto con le parti in tensione della presa e con le parti in tensione della spina durante le fasi di inserimento o disinserimento</p> <p>Se l'apparecchio elettrico ha potenza superiore a 1000 Watt accertarsi che sia presente a monte un interruttore di protezione</p> <p>Nei luoghi a maggior rischio elettrico, come individuati dalle norme tecniche, le attrezzature di lavoro devono essere alimentate a tensione di sicurezza secondo le indicazioni delle norme tecniche</p> <p>Gli utensili elettrici portatili sono realizzati a doppio isolamento per cui è vietato collegarli a terra</p> <p>Deve essere dotato di un interruttore incorporato nella carcassa tale da consentire la messa in funzionamento e l'arresto in tutta sicurezza</p> <p>Le macchine e/o attrezzature devono essere in buono stato di conservazione e di efficienza ed avere una regolare manutenzione</p> <p>I cavi elettrici di collegamento devono essere idonei all'uso e stesi in modo da non intralciare il posto di lavoro</p> <p>Utilizzare solo prese e spine normalizzate</p> <p>Prima di effettuare l'allacciamento della macchina e/o attrezzature al quadro di distribuzione controllare che l'interruttore a monte della presa risulti aperto (tolta corrente alla presa)</p> <p>I cavi e le giunzioni non devono poggiare o essere spostati su pavimenti con acqua, oppure sporchi di oli o grassi</p> <p>I cavi non devono essere sollecitati a piegamenti di piccolo raggio o a torsioni</p>		<p>D.Lgs. 17/10</p> <p>D.Lgs. 81/08 Art. 71 comma 4</p> <p>D.Lgs. 81/08 Artt. 80, 81, 82, 83 - Allegato IX</p> <p>D.Lgs. 81/08 Artt. 80, 81, 82, 83 - Allegato IX</p> <p>D.Lgs. 81/08 Artt. 80, 81, 82, 83 - Allegato IX</p> <p>D.Lgs. 81/08 Allegato VI § 6.2</p> <p>CEI 64-8/4 art. 413.2.7</p> <p>D.Lgs. 81/08 Artt. 80, 81</p>
Rumore (91) (92) (Trasm)	Vedi marchiatura del produttore per macchine prodotte		D.Lgs. 81/08 Art. 189

Attrezzatura: AT.55 - Tagliapiastrelle (89) (90)			
Rischi	Misure sicurezza utilizzo	D.P.I.	Misure legislative
Caduta di oggetti dall'alto	dopo il 92 e la valutazione del datore di lavoro Informare e formare i lavoratori su rischi	Otoprotettori	D.Lgs. 81/08 Art. 195
	Fare tutto il possibile per assicurare che vengano indossati i D.P.I.		D.Lgs. 81/08 Art. 193 comma 1
Lesioni dorso-lombari per movimentazione manuale dei carichi	Il posto di lavoro deve essere protetto da un solido impalcato sovrastante, contro la caduta di materiali	Casco di protezione	D.Lgs. 81/08 Art. 114 comma 1
	Ridurre il più possibile la movimentazione manuale dei materiali utilizzando mezzi meccanici ausiliari per i carichi superiori a 25 kg per gli uomini e 15 kg per le donne o di dimensioni ingombranti o di difficile presa Il personale addetto a protrate operazioni di movimentazioni manuali dei carichi deve essere frequentemente turnato		D.Lgs. 81/08 Art. 110 D.Lgs. 81/08 Allegato VIII § 3.1, § 4.1 D.Lgs. 81/08 Art. 168 - Allegato XXXIII D.Lgs. 81/08 Art. 168 comma 2 - Allegato XXXIII § 4
Scivolamenti, cadute a livello	Mantenere l'area di lavoro sgombra da materiale di scarto	Scarpe di sicurezza	D.Lgs. 81/08 Art. 153
Punture, tagli, abrasioni, contusioni	La macchina deve essere dotata delle protezioni di sicurezze integre e funzionanti  I dispositivi di avvio devono essere funzionanti	Guanti	D.Lgs. 81/08 Allegato VIII § 3.2, § 4.6 D.Lgs. 81/08 Allegato VIII § 3.6, § 4.5 D.Lgs. 81/08 Art. 71 comma 1
Inalazione e contatto con polveri, fibre	Sotto il piano di lavoro deve essere presente una vasca con l'acqua		
<b>Sorveglianza sanitaria</b> (92)	Gli addetti devono essere sottoposti a sorveglianza sanitaria a cura del medico competente; D.Lgs. 81/08 Art. 168 comma 2 d) - Allegato XXXIII		
<b>Segnaletica</b> (91)	Segnalare la zona esposta a livello di rumorosità elevato		
<b>Documenti</b>	(89)	Un documento con le verifiche periodiche deve essere tenuto a disposizione dell'autorità di vigilanza competente per un periodo di cinque anni dall'ultima registrazione delle verifiche stesse	
	(90)	Un documento attestante l'esecuzione dell'ultimo controllo con esito positivo deve accompagnare l'attrezzatura di lavoro ovunque questa sia utilizzata; D.Lgs. 81/08 Art. 71 comma 10	

Attrezzatura: AT.57 - Battipiastrelle (93) (94)		Rumore: 94 dB	
Rischi	Misure sicurezza utilizzo	D.P.I.	Misure legislative
Elettrocuzione o folgorazione	Programmare ed effettuare una sistematica manutenzione preventiva delle attrezzature		D.Lgs. 17/10 D.Lgs. 81/08 Art. 71 comma 4
	L'apparecchiatura elettrica deve avere le derivazioni a spina e i conduttori mobili intermedi tali da impedire che una spina non inserita nella propria presa risulti in tensione  Le prese a spina utilizzate devono essere tali che non sia possibile entrare accidentalmente in contatto con le parti in tensione della presa e con le parti in tensione della spina durante le fasi di inserimento o disinserimento		D.Lgs. 81/08 Artt. 80, 81, 82, 83 - Allegato IX  D.Lgs. 81/08 Artt. 80, 81, 82, 83 - Allegato IX

Attrezzatura: AT.57 - Battipistrelle (93) (94)			
Rischi	Misure sicurezza utilizzo	D.P.I.	Misure legislative
	<p>Se l'apparecchio elettrico ha potenza superiore a 1000 Watt accertarsi che sia presente a monte un interruttore di protezione</p> <p>Nei luoghi a maggior rischio elettrico, come individuati dalle norme tecniche, le attrezzature di lavoro devono essere alimentate a tensione di sicurezza secondo le indicazioni delle norme tecniche</p> <p>Gli utensili elettrici portatili sono realizzati a doppio isolamento per cui è vietato collegarli a terra</p> <p>Deve essere dotato di un interruttore incorporato nella carcassa tale da consentire la messa in funzionamento e l'arresto in tutta sicurezza</p> <p>Le macchine e/o attrezzature devono essere in buono stato di conservazione e di efficienza ed avere una regolare manutenzione</p> <p>I cavi elettrici di collegamento devono essere idonei all'uso e stesi in modo da non intralciare il posto di lavoro</p> <p>Utilizzare solo prese e spine normalizzate</p> <p>Prima di effettuare l'allacciamento della macchina e/o attrezzature al quadro di distribuzione controllare che l'interruttore a monte della presa risulti aperto (tolta corrente alla presa)</p> <p>I cavi e le giunzioni non devono poggiare o essere spostati su pavimenti con acqua, oppure sporchi di oli o grassi</p> <p>I cavi non devono essere sollecitati a piegamenti di piccolo raggio o a torsioni</p>		<p>D.Lgs. 81/08 Artt. 80, 81, 82, 83 - Allegato IX</p> <p>D.Lgs. 81/08 Allegato VI § 6.2</p> <p>CEI 64-8/4 art. 413.2.7</p> <p>D.Lgs. 81/08 Artt. 80, 81</p>
Rumore (95) (96) (Trasm)	<p>Vedi marchiatura del produttore per macchine prodotte dopo il '92 e la valutazione del datore di lavoro</p> <p>Informare e formare i lavoratori su rischi</p>		<p>D.Lgs. 81/08 Art. 189</p>
Vibrazioni, scuotimenti	<p>Fare tutto il possibile per assicurare che vengano indossati i D.P.I.</p> <p>Le macchine e le attrezzature devono essere usate con i DPI previsti dal libretto d'uso</p>	Otoprotettori	<p>D.Lgs. 81/08 Art. 195</p> <p>D.Lgs. 81/08 Art. 193 comma 1</p> <p>D.Lgs. 81/08 Artt. 71, 77, 78</p>
Urti, colpi, impatti, compressioni	<p>Non rimuovere o modificare i dispositivi di protezione</p>	<p>Guanti contro le aggressioni meccaniche</p> <p>Scarpe di sicurezza</p> <p>Indumenti di protezione</p>	<p>D.Lgs. 81/08 Art. 20 comma 2 f)</p> <p>D.Lgs. 81/08 Allegato VIII § 3.2, § 4.6</p> <p>D.Lgs. 81/08 Art. 78 - Allegato VIII § 3.6</p>
<b>Sorveglianza sanitaria</b>	(96) Gli addetti devono essere sottoposti a sorveglianza sanitaria a cura del medico competente; D.Lgs. 81/08 Art. 168 comma 2 d) - Allegato XXXIII		
<b>Segnaletica</b>	(95) Segnalare la zona esposta a livello di rumorosità elevato		
<b>Documenti</b>	(93) Un documento con le verifiche periodiche deve essere tenuto a disposizione dell'autorità di vigilanza competente per un periodo di cinque anni dall'ultima registrazione delle verifiche stesse		
	(94) Un documento attestante l'esecuzione dell'ultimo controllo con esito positivo deve accompagnare l'attrezzatura di lavoro ovunque questa sia utilizzata; D.Lgs. 81/08 Art. 71 comma 10		

Attrezzatura: AT.64 - Avvitatore elettrico (97) (98)			
Rischi	Misure sicurezza utilizzo	D.P.I.	Misure legislative
Urti, colpi, impatti, compressioni	Interrompere l'alimentazione elettrica nelle pause di lavoro	Scarpe di sicurezza	D.Lgs. 17/10 D.Lgs. 81/08 Allegato VI § 1 D.Lgs. 81/08 Allegato VIII § 3.2, § 4.6
Elettrocuzione o folgorazione	<p>Programmare ed effettuare una sistematica manutenzione preventiva delle attrezzature</p> <p>L'apparecchiatura elettrica deve avere le derivazioni a spina e i conduttori mobili intermedi tali da impedire che una spina non inserita nella propria presa risulti in tensione</p> <p>Le prese a spina utilizzate devono essere tali che non sia possibile entrare accidentalmente in contatto con le parti in tensione della presa e con le parti in tensione della spina durante le fasi di inserimento o disinserimento</p> <p>Se l'apparecchio elettrico ha potenza superiore a 1000 Watt accertarsi che sia presente a monte un interruttore di protezione</p> <p>Nei luoghi a maggior rischio elettrico, come individuati dalle norme tecniche, le attrezzature di lavoro devono essere alimentate a tensione di sicurezza secondo le indicazioni delle norme tecniche</p> <p>Gli utensili elettrici portatili sono realizzati a doppio isolamento per cui è vietato collegarli a terra</p> <p>Deve essere dotato di un interruttore incorporato nella carcassa tale da consentire la messa in funzionamento e l'arresto in tutta sicurezza</p> <p>Le macchine e/o attrezzature devono essere in buono stato di conservazione e di efficienza ed avere una regolare manutenzione</p> <p>I cavi elettrici di collegamento devono essere idonei all'uso e stesi in modo da non intralciare il posto di lavoro</p> <p>Utilizzare solo prese e spine normalizzate</p> <p>Prima di effettuare l'allacciamento della macchina e/o attrezzature al quadro di distribuzione controllare che l'interruttore a monte della presa risulti aperto (tolta corrente alla presa)</p> <p>I cavi e le giunzioni non devono poggiare o essere spostati su pavimenti con acqua, oppure sporchi di oli o grassi</p> <p>I cavi non devono essere sollecitati a piegamenti di piccolo raggio o a torsioni</p>	Guanti	<p>D.Lgs. 81/08 Allegato VIII § 3.6, § 4.5 D.Lgs. 81/08 Art. 71 comma 4 D.Lgs. 81/08 Artt. 80, 81, 82, 83 - Allegato IX</p> <p>D.Lgs. 81/08 Artt. 80, 81, 82, 83 - Allegato IX</p> <p>D.Lgs. 81/08 Artt. 80, 81, 82, 83 - Allegato IX</p> <p>D.Lgs. 81/08 Allegato VI § 6.2</p> <p>CEI 64-8/4 art. 413.2.7 D.Lgs. 81/08 Artt. 80, 81</p>
Proiezione di materiali	Gli addetti devono utilizzare i DPI prescritti	Occhiali	<p>D.Lgs. 81/08 Art. 78 comma 2 D.Lgs. 81/08 Allegato VIII § 3.3, § 4.2</p>
<b>Documenti</b>	<p>(97) Un documento con le verifiche periodiche deve essere tenuto a disposizione dell'autorità di vigilanza competente per un periodo di cinque anni dall'ultima registrazione delle verifiche stesse</p> <p>(98) Un documento attestante l'esecuzione dell'ultimo controllo con esito positivo deve accompagnare l'attrezzatura di lavoro ovunque questa sia utilizzata; D.Lgs. 81/08 Art. 71 comma 10</p>		

Attrezzatura: AT.72 - Seghetto alternativo (99) (100)			
Rischi	Misure sicurezza utilizzo	D.P.I.	Misure legislative
Surriscaldamento	Aperture di raffreddamento, posizionate sulla carcassa motore, pulite e libere		D.Lgs. 17/10
Avvio intempestivo	Deve essere dotato di un interruttore incorporato nella carcassa tale da consentire la messa in funzionamento e l'arresto in tutta sicurezza		D.Lgs. 81/08 Artt. 80, 81
Contatto con organi in movimento	Carter di protezione del motore correttamente posizionato e serrato		D.Lgs. 81/08 Allegato VI § 1.6.3
Lesioni alle mani	Non sostituire la lama con il seghetto in movimento E' vietato compiere operazioni di pulizia o quant'altro su organi in moto	Guanti	D.Lgs. 81/08 Allegato VIII § 3.6, § 4.5
Investimento e lesioni a non addetti	Non operare in adiacenza a transiti o altre postazioni di lavoro Non abbandonare l'utensile in luoghi non sicuri (cioè in luoghi o posizioni nelle quali può essere soggetto a caduta)		D.Lgs. 81/08 Allegato VI § 1.7
Lesioni a parti del corpo, anche per movimenti intempestivi	Mantenere le impugnature degli utensili asciutte e prive di oli o grassi  Impugnatura laterale dell'utensile, quando presente, correttamente posizionata e serrata Eseguire il lavoro in condizioni di stabilità adeguata Interrompere l'alimentazione elettrica durante le pause di lavoro		
Elettrocuzione o folgorazione	Programmare ed effettuare una sistematica manutenzione preventiva delle attrezzature  L'apparecchiatura elettrica deve avere le derivazioni a spina e i conduttori mobili intermedi tali da impedire che una spina non inserita nella propria presa risulti in tensione Le prese a spina utilizzate devono essere tali che non sia possibile entrare accidentalmente in contatto con le parti in tensione della presa e con le parti in tensione della spina durante le fasi di inserimento o disinserimento Se l'apparecchio elettrico ha potenza superiore a 1000 Watt accertarsi che sia presente a monte un interruttore di protezione Nei luoghi a maggior rischio elettrico, come individuati dalle norme tecniche, le attrezzature di lavoro devono essere alimentate a tensione di sicurezza secondo le indicazioni delle norme tecniche Gli utensili elettrici portatili sono realizzati a doppio isolamento per cui è vietato collegarli a terra Deve essere dotato di un interruttore incorporato nella carcassa tale da consentire la messa in funzionamento e l'arresto in tutta sicurezza Le macchine e/o attrezzature devono essere in buono stato di conservazione e di efficienza ed avere una regolare manutenzione I cavi elettrici di collegamento devono essere idonei all'uso e stesi in modo da non intralciare il posto di lavoro Utilizzare solo prese e spine normalizzate Prima di effettuare l'allacciamento della macchina e/o attrezzature al quadro di distribuzione controllare che l'interruttore a monte della presa risulti aperto (tolta corrente alla presa) I cavi e le giunzioni non devono poggiare o essere spostati		D.Lgs. 81/08 Art. 71 comma 4 D.Lgs. 81/08 Artt. 80, 81, 82, 83 - Allegato IX D.Lgs. 81/08 Artt. 80, 81, 82, 83 - Allegato IX D.Lgs. 81/08 Artt. 80, 81, 82, 83 - Allegato IX D.Lgs. 81/08 Allegato VI § 6.2 CEI 64-8/4 art. 413.2.7 D.Lgs. 81/08 Artt. 80, 81

Attrezzatura: AT.72 - Seghetto alternativo (99) (100)			
Rischi	Misure sicurezza utilizzo	D.P.I.	Misure legislative
Ustioni Proiezione di schegge o parti dell'utensile	su pavimenti con acqua, oppure sporchi di oli o grassi I cavi non devono essere sollecitati a piegamenti di piccolo raggio o a torsioni Non toccare la lama o l'elemento in lavorazione subito dopo il taglio Condizioni della lama:  · ben affilata e in condizioni di piena efficienza ben fissata all'utensile Nel caso di bloccaggio della lama, fermare il seghetto, togliere la lama e controllare prima di riprendere il lavoro	Occhiali	D.Lgs. 81/08 Allegato VIII § 3.3, § 4.2
<b>Documenti</b>	(99) Un documento con le verifiche periodiche deve essere tenuto a disposizione dell'autorità di vigilanza competente per un periodo di cinque anni dall'ultima registrazione delle verifiche stesse (100) Un documento attestante l'esecuzione dell'ultimo controllo con esito positivo deve accompagnare l'attrezzatura di lavoro ovunque questa sia utilizzata; D.Lgs. 81/08 Art. 71 comma 10		

Attrezzatura: AT.91 - Scanalatore (101) (102)		Rumore: 97 dB	
Rischi	Misure sicurezza utilizzo	D.P.I.	Misure legislative
Avvio intempestivo Surriscaldamento Lesioni alle mani Proiezione di polveri o particelle Lesioni a parti del corpo, anche per movimenti intempestivi Elettrocuzione o folgorazione	Deve essere dotato di un interruttore incorporato nella carcassa tale da consentire la messa in funzionamento e l'arresto in tutta sicurezza Aperture di raffreddamento, posizionate sulla carcassa motore, pulite e libere E' vietato compiere operazioni di pulizia o quant'altro su organi in moto Gli addetti devono utilizzare i DPI prescritti  Mantenere le impugnature degli utensili asciutte e prive di oli o grassi  Impugnatura laterale dell'utensile, quando presente, correttamente posizionata e serrata Eseguire il lavoro in condizioni di stabilità adeguata Interrompere l'alimentazione elettrica durante le pause di lavoro Non battere mai sul disco e tenerlo pulito Programmare ed effettuare una sistematica manutenzione preventiva delle attrezzature  L'apparecchiatura elettrica deve avere le derivazioni a spina e i conduttori mobili intermedi tali da impedire che una spina non inserita nella propria presa risulti in tensione Le prese a spina utilizzate devono essere tali che non sia possibile entrare accidentalmente in contatto con le parti	Guanti  Scarpe di sicurezza Indumenti di protezione	D.Lgs. 17/10 D.Lgs. 81/08 Artt. 80, 81  D.Lgs. 81/08 Allegato VIII § 3.6, § 4.5 D.Lgs. 81/08 Art. 78 comma 2 D.Lgs. 81/08 Allegato VIII § 3.2, § 4.6 D.Lgs. 81/08 Art. 78 - Allegato VIII § 3.6  D.Lgs. 81/08 Art. 71 comma 4 D.Lgs. 81/08 Artt. 80, 81, 82, 83 - Allegato IX  D.Lgs. 81/08 Artt. 80, 81, 82,

Attrezzatura: AT.91 - Scanalatore (101) (102)			
Rischi	Misure sicurezza utilizzo	D.P.I.	Misure legislative
Investimento e lesioni a non addetti	<p>in tensione della presa e con le parti in tensione della spina durante le fasi di inserimento o disinserimento</p> <p>Se l'apparecchio elettrico ha potenza superiore a 1000 Watt accertarsi che sia presente a monte un interruttore di protezione</p> <p>Nei luoghi a maggior rischio elettrico, come individuati dalle norme tecniche, le attrezzature di lavoro devono essere alimentate a tensione di sicurezza secondo le indicazioni delle norme tecniche</p> <p>Gli utensili elettrici portatili sono realizzati a doppio isolamento per cui è vietato collegarli a terra</p> <p>Deve essere dotato di un interruttore incorporato nella carcassa tale da consentire la messa in funzionamento e l'arresto in tutta sicurezza</p> <p>Le macchine e/o attrezzature devono essere in buono stato di conservazione e di efficienza ed avere una regolare manutenzione</p> <p>I cavi elettrici di collegamento devono essere idonei all'uso e stesi in modo da non intralciare il posto di lavoro</p> <p>Utilizzare solo prese e spine normalizzate</p> <p>Prima di effettuare l'allacciamento della macchina e/o attrezzature al quadro di distribuzione controllare che l'interruttore a monte della presa risulti aperto (tolta corrente alla presa)</p> <p>I cavi e le giunzioni non devono poggiare o essere spostati su pavimenti con acqua, oppure sporchi di oli o grassi</p> <p>I cavi non devono essere sollecitati a piegamenti di piccolo raggio o a torsioni</p> <p>Non operare in adiacenza a transiti o altre postazioni di lavoro</p> <p>Non abbandonare l'utensile in luoghi non sicuri (cioè in luoghi o posizioni nelle quali può essere soggetto a caduta)</p>		<p>83 - Allegato IX</p> <p>D.Lgs. 81/08 Artt. 80, 81, 82, 83 - Allegato IX</p> <p>D.Lgs. 81/08 Allegato VI § 6.2</p> <p>CEI 64-8/4 art. 413.2.7</p> <p>D.Lgs. 81/08 Artt. 80, 81</p>
Ustioni	Non toccare il disco o l'elemento in lavorazione subito dopo la lavorazione		D.Lgs. 81/08 Allegato VI § 1.7
Rumore (103) (104) (Trasm)	Vedi marchiatura del produttore per macchine prodotte dopo il 92 e la valutazione del datore di lavoro Informare e formare i lavoratori su rischi		D.Lgs. 81/08 Art. 189
Proiezione di parti della macchina	Fare tutto il possibile per assicurare che vengano indossati i D.P.I.  Per la sostituzione del disco utilizzare solo gli attrezzi appropriati Sostituito il disco, prima di rimettere in funzione l'utensile, provare a mano il libero movimento del disco stesso	Otoprotettori	D.Lgs. 81/08 Art. 195 D.Lgs. 81/08 Art. 193 comma 1
<b>Sorveglianza sanitaria</b>	(104) Gli addetti devono essere sottoposti a sorveglianza sanitaria a cura del medico competente; D.Lgs. 81/08 Art. 168 comma 2 d) - Allegato XXXIII		
<b>Segnaletica</b>	(103) Segnalare la zona esposta a livello di rumorosità elevato		
<b>Documenti</b>	(101) Un documento con le verifiche periodiche deve essere tenuto a disposizione dell'autorità di vigilanza competente per un periodo di cinque anni dall'ultima registrazione delle verifiche stesse  (102) Un documento attestante l'esecuzione dell'ultimo controllo con esito positivo deve accompagnare l'attrezzatura di lavoro ovunque questa sia utilizzata; D.Lgs. 81/08 Art. 71 comma 10		

Attrezzatura: AT.92 - Martello demolitore elettrico (105) (106)			
Rischi	Misure sicurezza utilizzo	D.P.I.	Misure legislative
Urti, colpi, impatti, compressioni	Impugnare saldamente l'utensile con le due mani tramite le apposite maniglie Eeguire il lavoro in condizioni di stabilità adeguata	Scarpe di sicurezza Guanti	D.Lgs. 17/10  D.Lgs. 81/08 Art. 71 comma 6 D.Lgs. 81/08 Allegato VIII § 3.2, § 4.6 D.Lgs. 81/08 Allegato VIII § 3.6, § 4.5
Avvio intempestivo	Staccare il collegamento elettrico durante le pause di lavoro Deve essere dotato di un interruttore incorporato nella carcassa tale da consentire la messa in funzionamento e l'arresto in tutta sicurezza		D.Lgs. 81/08 Artt. 80, 81
Surriscaldamento	Aperture di raffreddamento, posizionate sulla carcassa motore, pulite e libere		
Proiezione di schegge	Punte, scalpelli ed altri elementi lavoranti del martello ben affilati	Occhiali	D.Lgs. 81/08 Allegato VIII § 3.3, § 4.2
Investimento e lesioni a non addetti	Non operare in adiacenza a transiti o altre postazioni di lavoro Non abbandonare l'utensile in luoghi non sicuri (cioè in luoghi o posizioni nelle quali può essere soggetto a caduta)		D.Lgs. 81/08 Allegato VI § 1.7
Elettrocuzione o folgorazione	Programmare ed effettuare una sistematica manutenzione preventiva delle attrezzature  L'apparecchiatura elettrica deve avere le derivazioni a spina e i conduttori mobili intermedi tali da impedire che una spina non inserita nella propria presa risulti in tensione Le prese a spina utilizzate devono essere tali che non sia possibile entrare accidentalmente in contatto con le parti in tensione della presa e con le parti in tensione della spina durante le fasi di inserimento o disinserimento Se l'apparecchio elettrico ha potenza superiore a 1000 Watt accertarsi che sia presente a monte un interruttore di protezione Nei luoghi a maggior rischio elettrico, come individuati dalle norme tecniche, le attrezzature di lavoro devono essere alimentate a tensione di sicurezza secondo le indicazioni delle norme tecniche Gli utensili elettrici portatili sono realizzati a doppio isolamento per cui è vietato collegarli a terra Deve essere dotato di un interruttore incorporato nella carcassa tale da consentire la messa in funzionamento e l'arresto in tutta sicurezza Le macchine e/o attrezzature devono essere in buono stato di conservazione e di efficienza ed avere una regolare manutenzione I cavi elettrici di collegamento devono essere idonei all'uso e stesi in modo da non intralciare il posto di lavoro Utilizzare solo prese e spine normalizzate Prima di effettuare l'allacciamento della macchina e/o attrezzature al quadro di distribuzione controllare che l'interruttore a monte della presa risulti aperto (tolta corrente alla presa)		D.Lgs. 81/08 Art. 71 comma 4 D.Lgs. 81/08 Artt. 80, 81, 82, 83 - Allegato IX D.Lgs. 81/08 Artt. 80, 81, 82, 83 - Allegato IX D.Lgs. 81/08 Artt. 80, 81, 82, 83 - Allegato IX D.Lgs. 81/08 Allegato VI § 6.2 CEI 64-8/4 art. 413.2.7 D.Lgs. 81/08 Artt. 80, 81

Attrezzatura: AT.92 - Martello demolitore elettrico (105) (106)			
Rischi	Misure sicurezza utilizzo	D.P.I.	Misure legislative
Contatto con organi in movimento	I cavi e le giunzioni non devono poggiare o essere spostati su pavimenti con acqua, oppure sporchi di oli o grassi I cavi non devono essere sollecitati a piegamenti di piccolo raggio o a torsioni Per la sostituzione della punta, dello scalpello, della vanghetta o di altri utensili del martello utilizzare solo l'attrezzatura indicata nel libretto d'uso Evitare la sostituzione con il martello in movimento Carter di protezione del motore correttamente posizionato e serrato		D.Lgs. 81/08 Allegato VI § 1.6.3
Lesioni a parti del corpo	Impugnatura laterale dell'utensile, quando presente, correttamente posizionata e serrata Mantenere le impugnature degli utensili asciutte e prive di oli o grassi La punta dello scalpello o altro utensile lavorante che si va a montare deve essere adeguato alle necessità della lavorazione Nel caso di bloccaggio della punta, fermare il martello, togliere la punta e controllarla prima di riprendere il lavoro		
Lesioni alle mani	E' vietato compiere operazioni di pulizia o quant'altro su organi in moto	Guanti	D.Lgs. 81/08 Allegato VIII § 3.6, § 4.5 D.Lgs. 81/08 Art. 189
Rumore (107) (108) (Trasm)	Vedi marchiatura del produttore per macchine prodotte dopo il 92 e la valutazione del datore di lavoro Informare e formare i lavoratori su rischi		D.Lgs. 81/08 Art. 195
Proiezione di polveri o particelle	Fare tutto il possibile per assicurare che vengano indossati i D.P.I. Gli addetti devono utilizzare i DPI prescritti	Otoprotettori	D.Lgs. 81/08 Art. 193 comma 1 D.Lgs. 81/08 Art. 78 comma 2
Vibrazioni	Devono avere un ridotto numero di vibrazioni al minuto trasmesse sull'uomo	Maschera con filtro adatto Occhiali	D.Lgs. 81/08 Allegato VIII § 3.3, § 4.4 D.Lgs. 81/08 Allegato VIII § 3.3, § 4.2
Ustioni	Non toccare la punta o il pezzo in lavorazione subito dopo l'uso perché potrebbe essere molto caldo	Guanti contro le aggressioni meccaniche	
<b>Sorveglianza sanitaria</b>	(108) Gli addetti devono essere sottoposti a sorveglianza sanitaria a cura del medico competente; D.Lgs. 81/08 Art. 168 comma 2 d) - Allegato XXXIII		
<b>Segnaletica</b>	(107) Segnalare la zona esposta a livello di rumorosità elevato		
<b>Documenti</b>	(105) Un documento con le verifiche periodiche deve essere tenuto a disposizione dell'autorità di vigilanza competente per un periodo di cinque anni dall'ultima registrazione delle verifiche stesse (106) Un documento attestante l'esecuzione dell'ultimo controllo con esito positivo deve accompagnare l'attrezzatura di lavoro ovunque questa sia utilizzata; D.Lgs. 81/08 Art. 71 comma 10		

Attrezzatura: AT.95 - Polifusore (109) (110)			
Rischi	Misure sicurezza utilizzo	D.P.I.	Misure legislative
Surriscaldamento	Aperture di raffreddamento, posizionate sulla carcassa motore, pulite e libere		D.Lgs. 17/10
Avvio intempestivo	Deve essere dotato di un interruttore incorporato nella carcassa tale da consentire la messa in funzionamento e l'arresto in tutta sicurezza		D.Lgs. 81/08 Artt. 80, 81
Elettrocuzione o folgorazione	<p>Programmare ed effettuare una sistematica manutenzione preventiva delle attrezzature</p> <p>L'apparecchiatura elettrica deve avere le derivazioni a spina e i conduttori mobili intermedi tali da impedire che una spina non inserita nella propria presa risulti in tensione</p> <p>Le prese a spina utilizzate devono essere tali che non sia possibile entrare accidentalmente in contatto con le parti in tensione della presa e con le parti in tensione della spina durante le fasi di inserimento o disinserimento</p> <p>Se l'apparecchio elettrico ha potenza superiore a 1000 Watt accertarsi che sia presente a monte un interruttore di protezione</p> <p>Nei luoghi a maggior rischio elettrico, come individuati dalle norme tecniche, le attrezzature di lavoro devono essere alimentate a tensione di sicurezza secondo le indicazioni delle norme tecniche</p> <p>Gli utensili elettrici portatili sono realizzati a doppio isolamento per cui è vietato collegarli a terra</p> <p>Deve essere dotato di un interruttore incorporato nella carcassa tale da consentire la messa in funzionamento e l'arresto in tutta sicurezza</p> <p>Le macchine e/o attrezzature devono essere in buono stato di conservazione e di efficienza ed avere una regolare manutenzione</p> <p>I cavi elettrici di collegamento devono essere idonei all'uso e stesi in modo da non intralciare il posto di lavoro</p> <p>Utilizzare solo prese e spine normalizzate</p> <p>Prima di effettuare l'allacciamento della macchina e/o attrezzature al quadro di distribuzione controllare che l'interruttore a monte della presa risulti aperto (tolta corrente alla presa)</p> <p>I cavi e le giunzioni non devono poggiare o essere spostati su pavimenti con acqua, oppure sporchi di oli o grassi</p> <p>I cavi non devono essere sollecitati a piegamenti di piccolo raggio o a torsioni</p>		<p>D.Lgs. 81/08 Art. 71 comma 4</p> <p>D.Lgs. 81/08 Artt. 80, 81, 82, 83 - Allegato IX</p> <p>D.Lgs. 81/08 Artt. 80, 81, 82, 83 - Allegato IX</p> <p>D.Lgs. 81/08 Artt. 80, 81, 82, 83 - Allegato IX</p> <p>D.Lgs. 81/08 Allegato VI § 6.2</p> <p>CEI 64-8/4 art. 413.2.7</p> <p>D.Lgs. 81/08 Artt. 80, 81</p>
Contatto con organi in movimento	Carter di protezione del motore correttamente posizionato e serrato		D.Lgs. 81/08 Allegato VI § 1.6.3
Lesioni alle mani	E' vietato compiere operazioni di pulizia o quant'altro su organi in moto	Guanti	D.Lgs. 81/08 Allegato VIII § 3.6, § 4.5
Investimento e lesioni di non addetti	Evitare l'uso del curvatubi con tubi collegati al tubo che si sta filettando Non operare in adiacenza a transiti e ad altre postazioni di lavoro		
Ustioni	Evitare il contatto con la piastra del polifusore in fase di riscaldamento		
<b>Documenti</b>	<p>(109) Un documento con le verifiche periodiche deve essere tenuto a disposizione dell'autorità di vigilanza competente per un periodo di cinque anni dall'ultima registrazione delle verifiche stesse</p> <p>(110) Un documento attestante l'esecuzione dell'ultimo controllo con esito positivo deve accompagnare l'attrezzatura di lavoro ovunque questa sia utilizzata; D.Lgs. 81/08 Art.</p>		

Attrezzatura:	AT.95 - Polifusore (109) (110)
71 comma 10	

Attrezzatura: AT.97 - Scale semplici portatili (111) (112)			
Rischi	Misure sicurezza utilizzo	D.P.I.	Misure legislative
<p>Caduta dall'alto per rottura, scivolamento o ribaltamento</p>	<p>· La scala deve avere: ogni elemento in ottimo stato di conservazione i dispositivi antisdrucchiolevoli all'estremità inferiore dei due montanti in buono stato Il piede della scala deve essere posizionato ad 1/4 della lunghezza totale della scala Gli appoggi inferiore e superiore devono essere piani e non cedevoli, (sono da preferire le scale dotate di piedini regolabili per la messa a livello), ovvero sia reso tale Durante l'uso assicurarsi della stabilità della scala e quando necessario far trattenere al piede da altra persona</p> <p>Le scale a pioli usate per l'accesso devono essere tali da sporgere a sufficienza oltre il livello di accesso, a meno che altri dispositivi garantiscono una presa sicura Curare la corretta inclinazione della scala durante l'uso, posizionando il piede della scala ad 1/4 della lunghezza della scala stessa Caratteristiche regolamentari delle scale semplici portatili:</p> <p>· resistenza pioli (di tipo antisdrucchiolevoli) fissati ai montanti (incastrati, per quelle di legno, e trattenuti con tiranti di ferro applicati sotto i due pioli estremi e uno intermedio per quelle lunghe più di 4 metri) dispositivi di appoggio antiscivolo applicati alla base dei montanti sistemi di trattenuta (ganci) all'estremità superiore (richiesti quando ricorrono pericoli per le condizioni di stabilità della scala) Vietare l'uso della scala oltre il terzultimo piolo. Se necessario ricorrere a scale più lunghe; Vietare l'uso della scala semplice per attività su impianti o linee elettriche</p>		<p>D.Lgs. 81/08 Art. 113 comma 3</p> <p>D.Lgs. 81/08 Art. 113 comma 6</p> <p>D.Lgs. 81/08 Art. 113 comma 5</p> <p>D.Lgs. 81/08 Art. 113 comma 6.d</p> <p>D.Lgs. 81/08 Art. 113 comma 3</p>
<p>Ferite a terzi per caduta dall'alto di materiali</p>	<p>Durante il lavoro in posizioni sopraelevate, gli utensili non utilizzati devono essere tenuti in guaine o assicurati in modo da impedirne la caduta</p>		<p>D.Lgs. 81/08 Allegato VI § 1.7</p>
<p><b>Documenti</b></p>	<p>(111) Un documento con le verifiche periodiche deve essere tenuto a disposizione dell'autorità di vigilanza competente per un periodo di cinque anni dall'ultima registrazione delle verifiche stesse</p> <p>(112) Un documento attestante l'esecuzione dell'ultimo controllo con esito positivo deve accompagnare l'attrezzatura di lavoro ovunque questa sia utilizzata; D.Lgs. 81/08 Art. 71 comma 10</p>		

## 2.3.8) MATERIALI

**Materiali forniti/utilizzati:** Calce - Tavole, listelli, ecc. in legno - Terra, ghiaione misto in natura - Barre d'acciaio, rete metallica o plasticata per recinzioni - Conglomerato, eventualmente additivato - Gru a torre di qualsiasi genere (smontata) - Funi di imbracatura, metalliche e fasce in nylon (accessori di sollevamento) - Ferro d'armatura in barre, rete elettrosaldata, tralicci, ecc - Cavi elettrici, tubazioni in pvc, morsetti etc - Tubazioni in materiale plastico con giunzioni saldate/incollate - Sanitari - Termofluidi speciali - Corpi radianti (idraulica) - Tubazioni per impianti elettrici - Malta - Tavole, listelli, ecc. in legno o pannelli in multistrato - Casseforme metalliche - Disarmante a base di oli minerali leggeri a volte combinati con acqua - Baracche di cantiere - Funi e catene (apparecchi di sollevamento) - Mistro granulometrico - Cemento - Accelerante per calcestruzzo a base di cloruro di calcio - Mattoni laterizi, blocchi tipo Leca, ecc - Malta bastarda - Materiale isolante - Collante - Intonaco a base di silicati - Piastrelle ceramiche, in gres, klinker, ecc - Tessuto non tessuto, tubi in PVC microfessurato, ghiaino - Vernici o pitture - Rete elettrosaldata - Elementi in legno, metallo e superfici vetrate - Silicone - Elementi in legno, metallo ecc

Materiale: MT.01 - Calce			
Rischi	Misure sicurezza utilizzo	D.P.I.	Misure legislative
Irritante per la pelle	Impilare i sacchi creando strati con una orditura incrociata in modo da evitare il ribaltamento; movimentare i sacchi aperti con cautela in modo da ridurre la polverosità	Guanti	D.Lgs. 81/08 Allegato VIII § 3.6, § 4.5
Irritante per gli occhi	I materiale deve essere movimentato con cura entro appositi contenitori	Maschera con filtro adatto	D.Lgs. 81/08 Allegato VIII § 3.3, § 4.4
	I materiale deve essere movimentato con cura senza provocare polverosità	Occhiali	D.Lgs. 81/08 Allegato VIII § 3.3, § 4.2

Materiale: MT.03 - Tavole, listelli, ecc. in legno			
Rischi	Misure sicurezza utilizzo	D.P.I.	Misure legislative
Lesioni alle mani per contatto con parti taglienti, sbrecciate, ecc	Segnalare e proteggere le estremità degli stoccaggi che prospettano su transiti Depositare le tavole etc. seguendo le istruzioni indicate dal responsabile; evitare il sovraccaricamento; le tavole etc. vanno depositate in modo da evitare il loro scivolamento, con interposti travetti in legno muniti di cunei e per facilitarne la movimentazione; evitare ci siano parti sporgenti non segnalate; depositarli mantenendo agevole i percorsi per uomini e mezzi; Usare i DPI previsti per l'utilizzo durante la movimentazione e gli spostamenti	Guanti	D.Lgs. 81/08 Allegato VIII § 3.6, § 4.5
Lesioni ai piedi per caduta di materiali	Movimentare con cura i materiali	Scarpe di sicurezza	D.Lgs. 81/08 Allegato VIII § 3.2, § 4.6
Punture ai piedi per contatto con tavole non correttamente schiodate	Subito dopo la rimozione della cassetta, eliminare i chiodi residui. Provvedere allo stoccaggio dei materiali nelle posizioni prefissate	Scarpe di sicurezza	D.Lgs. 81/08 Allegato VIII § 3.2, § 4.6

Materiale: MT.04 - Terra, ghiaione misto in natura			
Rischi	Misure sicurezza utilizzo	D.P.I.	Misure legislative
	Il responsabile del cantiere deve identificare il luogo di deposito		

Materiale: MT.04 - Terra, ghiaione misto in natura			
Rischi	Misure sicurezza utilizzo	D.P.I.	Misure legislative
Inalazione di polveri	Depositare terra, ghiaione misto in natura seguendo le disposizioni del responsabile; vanno depositati nei luoghi indicati in modo da non impedire la circolazione degli uomini e dei mezzi; non depositare lungo il bordo degli scavi; usare i DPI previsti per l'utilizzo durante la movimentazione e gli spostamenti	Maschera con filtro adatto	D.Lgs. 81/08 Allegato VIII § 3.3, § 4.4

Materiale: MT.05 - Barre d'acciaio, rete metallica o plasticata per recinzioni			
Rischi	Misure sicurezza utilizzo	D.P.I.	Misure legislative
Lesioni ad altre parti del corpo per contatto con parti taglienti, pungenti, ecc	Depositare i materiali seguendo le istruzioni indicate dal responsabile. In mancanza di disposizioni riporre il materiale in modo che non rovini per instabilità; evitare che ci siano parti taglienti e pungenti sporgenti e non segnalate; se confezionato riporre come indicato sul cartone di imballaggio; evitare il sovraccaricamento; riporre ad altezza d'uomo in modo che risulti agevole la movimentazione manuale Usare i DPI previsti per l'utilizzo durante la movimentazione e gli spostamenti	Guanti	D.Lgs. 81/08 Allegato VIII § 3.6, § 4.5
	I ferri in matassa, le barre, i rotoli devono essere depositati su traversine in modo da facilitarne il sollevamento Segnalare e, se necessario, proteggere le estremità dei materiali in opera che prospettano su transiti	Scarpe di sicurezza	D.Lgs. 81/08 Allegato VIII § 3.2, § 4.6
		Indumenti di protezione	D.Lgs. 81/08 Art. 78 - Allegato VIII § 3.6
	Lesioni alle mani per contatto con parti taglienti, pungenti, ecc	Proteggere o segnalare le estremità della parte metallica sporgente I materiali devono essere movimentati con cura e presi saldamente in mano Le barre d'acciaio, la rete devono essere movimentati con cura e presi saldamente in mano I materiali in opera devono essere fissati in modo da impedirne il ribaltamento; le parti sporgenti devono essere evidenziate e protette; gli addetti devono utilizzare abiti adatti con parti non svolazzanti	Scarpe di sicurezza
Lesioni ai piedi per caduta di materiali	Guanti		D.Lgs. 81/08 Allegato VIII § 3.6, § 4.5
		Indumenti di protezione	D.Lgs. 81/08 Art. 78 - Allegato VIII § 3.6
		Scarpe di sicurezza	D.Lgs. 81/08 Allegato VIII § 3.2, § 4.6

Materiale: MT.06 - Conglomerato, eventualmente additivato (1)			
Rischi	Misure sicurezza utilizzo	D.P.I.	Misure legislative
Inalazione di vapori		Maschera con filtro adatto	D.Lgs. 81/08 Allegato VIII § 3.3, § 4.4

Materiale: MT.06 - Conglomerato, eventualmente additivato (1)			
Rischi	Misure sicurezza utilizzo	D.P.I.	Misure legislative
Lesioni alle mani o ad altre parti del corpo per contatto con sostanze corrosive, ecc. (Guanti contro le aggressioni chimiche, occhiali)	Seguire le disposizioni contenute nella scheda di sicurezza dell'additivo utilizzato e dotarsi dei relativi DPI previsti	Guanti contro le aggressioni chimiche	D.Lgs. 81/08 Allegato VIII § 3.3, § 4.2
Irritazione alla pelle		Occhiali	
		Guanti contro le aggressioni chimiche	
<b>Documenti</b>	(1) Scheda/e di sicurezza		

Materiale: MT.08 - Gru a torre di qualsiasi genere (smontata) (2) (3) (4) (5)			
Rischi	Misure sicurezza utilizzo	D.P.I.	Misure legislative
Investimento durante le movimentazioni	Depositare la gru seguendo le istruzioni indicate dal responsabile.	Guanti	D.Lgs. 81/08 Allegato VIII § 3.6, § 4.5
	In mancanza di disposizioni depositare la gru in modo che non sia d'ingombro o instabile; che abbia sufficiente spazio per lo scarico ed il successivo carico; Usare i DPI previsti per l'utilizzo durante la movimentazione e gli spostamenti	Scarpe di sicurezza	D.Lgs. 81/08 Allegato VIII § 3.2, § 4.6
	Segregare la zona di lavoro		
	Le movimentazioni vanno effettuate verificando la disponibilità delle aree circostanti		
<b>Adempimenti</b>	(4) Sono affidate ai datori di lavoro, che le esercitano a mezzo di personale specializzato dipendente o da essi scelto, le seguenti verifiche: a) verifiche trimestrali delle funi e catene degli impianti ed apparecchi di sollevamento; b) verifiche trimestrali delle funi e catene degli impianti e degli apparecchi di trazione; c) verifiche mensili degli organi di trazione e di attacco e dei dispositivi di sicurezza dei piani inclinati con dislivelli superiori a 25 metri ed inclinazione sul piano orizzontale superiore a 10°; D.M. 12/09/59 Art. 11		
	(5) Esporre sulla macchina, in posizione di facile visibilità, i cartelli inerenti il codice dei segnali e le norme di imbracatura		
<b>Documenti</b>	(2) Libretto di manutenzione; D.Lgs. 81/08 Art. 71 comma 2		
	(3) Registro ove sono annotate le verifiche trimestrali a cura del datore di lavoro (normalmente è parte integrante del libretto del mezzo di sollevamento)		

Materiale: MT.09 - Funi di imbracatura, metalliche e fasce in nylon (accessori di sollevamento) (6) (7) (8) (9)			
Rischi	Misure sicurezza utilizzo	D.P.I.	Misure legislative
	I ganci di imbracatura devono avere le mollette di sicurezza in perfette condizioni di integrità e funzionamento per evitare lo sfilamento del carico in caso di urti accidentali Le funi di imbracatura devono avere certificato del fabbricante con indicate le caratteristiche tecniche e devono portare il marchio del fabbricante Le funi di imbracatura devono riportare la portata massima		

Materiale: MT.09 - Funi di imbracatura, metalliche e fasce in nylon (accessori di sollevamento) (6) (7) (8) (9)			
Rischi	Misure sicurezza utilizzo	D.P.I.	Misure legislative
Caduta del carico per rottura funi e ganci	<p>consentita incisa o impressa</p> <p>Nelle operazioni di imbracatura va evitato che l'angolo al vertice delle funi sia superiore a 60 gradi e che le funi possano essere in contatto con spigoli vivi o subiscano pieghe anomale e strozzature</p> <p>Le funi di imbracatura devono essere integre ed in buono stato di conservazione</p> <p>Gli accessori di sollevamento devono essere scelti in funzione dei carichi da movimentare, dei punti di presa, del dispositivo di aggancio, delle condizioni atmosferiche, etc</p> <p>Le combinazioni di più accessori di sollevamento devono essere contrassegnati in modo chiaro, per riconoscerli in modo univoco</p> <p>L'uso dell'attrezzatura di lavoro è riservato ai lavoratori allo scopo incaricati che abbiano ricevuto una formazione adeguata e specifica</p> <p>In caso di riparazione, di trasformazione o manutenzione, i lavoratori interessati devono essere qualificati in maniera specifica per svolgere detti compiti</p> <p>Gli accessori di sollevamento devono essere depositati in modo tale da non essere danneggiati o deteriorati</p> <p>Sostituire le funi metalliche quando un trefolo è completamente rotto, quando sono ammaccate, con strozzature, con riduzioni del diametro, o presentano asole o nodi di torsione e quando i fili rotti visibili abbiano una sezione &gt; 10% rispetto alla sezione metallica totale della fune</p> <p>Le funi metalliche sono immesse sul mercato munite di una attestazione recante le caratteristiche della fune stessa</p> <p>Le funi di imbracatura devono essere adeguate come portata al carico da sollevare e possedere idoneo coefficiente di sicurezza</p>		<p>D.Lgs. 81/08 Allegato VI § 3.1.6</p> <p>D.Lgs. 81/08 Allegato VI § 3.1.6</p> <p>D.Lgs. 81/08 Art. 71 comma 7 a)</p> <p>D.Lgs. 81/08 Art. 71 comma 7 b)</p> <p>D.Lgs. 81/08 Allegato VI § 3.1.7</p> <p>D.Lgs. 81/08 Allegato V Parte II § 4.4.10</p> <p>D.P.R. n. 1497 /63 Art. 39</p> <p>D.P.R. n. 673 /82 Art. 2</p> <p>Circ. ISPESL n° 42 del 08/07/87</p>
Caduta del carico per sfilamento funi	<p>Le estremità delle funi, sia metalliche, sia composte di fibre, devono essere provviste di piombatura o legatura o morsettatura, allo scopo di impedire lo scioglimento dei trefoli e dei fili elementari.</p>		<p>D.Lgs. 81/08 Allegato V Parte II § 3.1.12</p>
<b>Adempimenti</b>	<p>(8) Verifica di prima installazione, verifiche periodiche ed eccezionali; D.Lgs. 81/08 Art. 71 comma 8, 11</p> <p>(9) Esporre sulla macchina, in posizione di facile visibilità, i cartelli inerenti il codice dei segnali e le norme di imbracatura</p>		
<b>Documenti</b>	<p>(6) Documento di manutenzione dove vengono registrate le verifiche periodiche quali:</p> <ul style="list-style-type: none"> <li>· lo stato delle funi o catene;</li> <li>lo stato dei sistemi di ancoraggio;</li> <li>lo stato dei morsetti delle funi (devono essere non meno di 3, ed applicati tutti allo stesso modo con la curvatura delle U dalla parte del lato corto della fune ed a una distanza fra loro di 6 diametri delle fune;; D.Lgs. 81/08 Art. 71 comma 11 - Allegato VII</li> </ul> <p>(7) I risultati dei controlli sulle attrezzature di lavoro devono essere riportati per iscritto e, almeno quelli relativi agli ultimi tre anni, devono essere conservati e tenuti a disposizione degli organi di vigilanza; D.Lgs. 81/08 Art. 71 comma 9</p>		

Materiale: MT.10 - Ferro d'armatura in barre, rete elettrosaldata, tralicci, ecc			
Rischi	Misure sicurezza utilizzo	D.P.I.	Misure legislative
Escoriazioni e danni alle mani per contatto con parti taglienti, pungenti, ecc Lesioni ai piedi per caduta di materiali  Lesioni ad altre parti del corpo per contatto con parti taglienti, pungenti, ecc Investimento per caduta del materiale durante le movimentazioni	Dividere il materiale con assi, bancali, morali od altro, in funzione delle quantità di prelievo, in modo da evitare impigliamenti nel prelievo e movimentazione Depositare il ferro d'armatura seguendo le istruzioni indicate dal responsabile; evitare il sovraccaricamento; le gabbie ed i ferri vanno depositati in modo da evitare il ribaltamento in modo incrociato o sfalsato; evitare ci siano parti sporgenti non segnalate; depositare su bancali o traversine in modo da facilitarne la movimentazione. Usare i DPI previsti per l'utilizzo durante la movimentazione e gli spostamenti Indossare i guanti  Indossare calzature di sicurezza con suola imperforabile e puntale  Segnalare e, se necessario, proteggere le estremità degli stoccaggi che prospettano su transiti  Il sollevamento e la movimentazione con gru, carro ponte, ecc., delle piastre e tralicci metallici devono essere effettuati utilizzando funi, fasce, catene e non impiegando forche o altri elementi aperti	Guanti  Scarpe di sicurezza	D.Lgs. 81/08 Allegato VIII § 3.6, § 4.5 D.Lgs. 81/08 Allegato VIII § 3.2, § 4.6

Materiale: MT.11 - Cavi elettrici, tubazioni in pvc, morsetti etc			
Rischi	Misure sicurezza utilizzo	D.P.I.	Misure legislative
Lesioni alle mani per contatto con parti taglienti, sbrecciate, ecc          Lesioni ai piedi per caduta di materiali	rimuovere gli scarti e/o rifiuti Depositare i materiali seguendo le istruzioni indicate dal responsabile. In mancanza di disposizioni riporre il materiale in modo che non rovini per instabilità, ad esempio sfalsando i rotoli, legando le tubazioni; evitare che ci siano parti taglienti e pungenti sporgenti non segnalate; evitare il sovraccaricamento; riporre ad altezza d'uomo in modo che risulti agevole la movimentazione manuale Usare i DPI previsti per l'utilizzo durante la movimentazione e gli spostamenti  I materiali devono essere movimentati con cura e presi saldamente in mano Proteggere o segnalare le estremità della parte sporgente I materiali devono essere movimentati con cura e presi saldamente in mano Movimentare con cura i materiali	Guanti  Scarpe di sicurezza  Guanti  Scarpe di sicurezza	D.Lgs. 81/08 Allegato VIII § 3.6, § 4.5  D.Lgs. 81/08 Allegato VIII § 3.2, § 4.6 D.Lgs. 81/08 Allegato VIII § 3.6, § 4.5  D.Lgs. 81/08 Allegato VIII § 3.2, § 4.6

Materiale: MT.110 - Tubazioni in materiale plastico con giunzioni saldate/incollate			
Rischi	Misure sicurezza utilizzo	D.P.I.	Misure legislative
	Depositare i materiali seguendo le istruzioni indicate dal		

Materiale: MT.110 - Tubazioni in materiale plastico con giunzioni saldate/incollate			
Rischi	Misure sicurezza utilizzo	D.P.I.	Misure legislative
Abrasioni, urti, compressioni	responsabile; evitare il sovraccaricamento; i materiali vanno depositati in modo da evitare il ribaltamento incrociandone l'orditura o sfalsandola in base alle dimensioni; interporre delle traversine o depositare su bancali per facilitarne il sollevamento; segnalare le parti sporgenti; depositare ad altezza d'uomo in modo da facilitarne la movimentazione. Usare i DPI previsti per l'utilizzo durante la movimentazione e gli spostamenti	Scarpe di sicurezza  Guanti	D.Lgs. 81/08 Allegato VIII § 3.2, § 4.6 D.Lgs. 81/08 Allegato VIII § 3.6, § 4.5
Caduta dei manufatti durante le movimentazioni	Utilizzare per le movimentazioni e la posa solo gru su carro, autogru, o escavatori omologati per il sollevamento e la movimentazione		

Materiale: MT.111 - Sanitari			
Rischi	Misure sicurezza utilizzo	D.P.I.	Misure legislative
Lesioni alle mani per contatto con parti taglienti, sbrecciate, ecc Lesioni ai piedi per caduta di materiali	Depositare i pacchi su bancale seguendo le disposizione del responsabile; vanno depositati nei luoghi indicati al coperto e in modo da non impedire la circolazione degli uomini e dei mezzi; non depositare lungo il bordo degli scavi o su ponteggi; non impilare i pacchi in modo che risulti agevole lo spostamento da parte degli addetti; utilizzare per lo scarico e la movimentazione solo attrezzature adeguate; usare i DPI previsti per l'utilizzo durante la movimentazione e gli spostamenti  Movimentare con cura i materiali  Organizzare stoccaggi solidi dei materiali	Guanti  Scarpe di sicurezza  Scarpe di sicurezza	D.Lgs. 81/08 Allegato VIII § 3.6, § 4.5 D.Lgs. 81/08 Allegato VIII § 3.2, § 4.6 D.Lgs. 81/08 Allegato VIII § 3.2, § 4.6

Materiale: MT.113 - Termofluidi speciali (10)			
Rischi	Misure sicurezza utilizzo	D.P.I.	Misure legislative
Inquinante Infiammabile  Inalazione, contatto di polveri con la pelle, ustioni o bruciature da contatto	Depositare i cartoni seguendo le istruzioni indicate nella confezione; evitare il sovraccaricamento; barattoli, lattine o altro vanno depositate in modo da evitare il ribaltamento e la fuoriuscita del prodotto. Usare i DPI previsti per l'utilizzo durante la movimentazione e gli spostamenti Conservare in luogo asciutto, in contenitore sigillato; non fumare e non usare fiamme libere; ventilare i locali Smaltimento tramite ditta specializzata e autorizzata Non fumare e non usare fiamme libere sul luogo di lavoro; ventilare i locali Nell'utilizzo adottare le idonee cautele, in funzione delle prescrizioni delle schede di sicurezza  Stoccare adottando le indicazioni riportate nella confezione e nelle schede di sicurezza	DPI previsti dalla scheda di sicurezza	

Materiale: MT.113 - Termofluidi speciali (10)			
Rischi	Misure sicurezza utilizzo	D.P.I.	Misure legislative
Inalazione gas refrigeranti		Maschera con filtro adatto	D.Lgs. 81/08 Allegato VIII § 3.3, § 4.4
<b>Documenti</b> (10) Scheda/e di sicurezza			

Materiale: MT.114 - Corpi radianti (idraulica)			
Rischi	Misure sicurezza utilizzo	D.P.I.	Misure legislative
Abrasioni, urti, compressioni	Depositare i materiali seguendo le istruzioni indicate dal responsabile. In mancanza di disposizioni riporre i corpi radianti in modo che non cadano per instabilità, in base alle dimensioni, impilarli in modo incrociato e sfalsato; evidenziando la parti sporgenti o rotte; evitare il sovraccaricamento della pila; riporre ad altezza d'uomo in modo che risulti agevole la movimentazione manuale e riponendole su traversine o bancali per facilitarne la rimozione; per la movimentazione utilizzare attrezzature adatte, carrelli manuali, carrelli elevatori, gru, etc. Usare i DPI previsti per l'utilizzo durante la movimentazione e gli spostamenti	Guanti	D.Lgs. 81/08 Allegato VIII § 3.6, § 4.5
		Scarpe di sicurezza	D.Lgs. 81/08 Allegato VIII § 3.2, § 4.6
		Scarpe di sicurezza	D.Lgs. 81/08 Allegato VIII § 3.2, § 4.6
Caduta dei manufatti durante le movimentazioni	Utilizzare per le movimentazioni solo attrezzature idonee (gru, muletti, etc.)	Guanti	D.Lgs. 81/08 Allegato VIII § 3.6, § 4.5

Materiale: MT.115 - Tubazioni per impianti elettrici			
Rischi	Misure sicurezza utilizzo	D.P.I.	Misure legislative
Lesioni alle mani per contatto con parti taglienti, sbrecciate, ecc Lesioni ai piedi per caduta di materiali	Depositare i materiali seguendo le istruzioni indicate dal responsabile; evitare il sovraccaricamento; i materiali vanno depositati in modo da evitare il ribaltamento incrociandone l'orditura o sfalsandola in base alle dimensioni; interporre delle traversine o depositare su bancali per facilitarne il sollevamento; segnalare le parti sporgenti; depositare ad altezza d'uomo in modo da facilitarne la movimentazione. Usare i DPI previsti per l'utilizzo durante la movimentazione e gli spostamenti	Guanti	D.Lgs. 81/08 Allegato VIII § 3.6, § 4.5
		Scarpe di sicurezza	D.Lgs. 81/08 Allegato VIII § 3.2, § 4.6
	Movimentare con cura i materiali		

Materiale: MT.116 - Malta (11)			
Rischi	Misure sicurezza utilizzo	D.P.I.	Misure legislative
	Il materiale in eccedenza ed i sacchi vuoti devono essere conferiti in discariche autorizzate		

Materiale: MT.116 - Malta (11)			
Rischi	Misure sicurezza utilizzo	D.P.I.	Misure legislative
Inalazione di polvere  Irritante per la pelle (per persone predisposte ad allergie)	Depositare i cartoni o sacchi seguendo le istruzioni indicate nella confezione; evitare il sovraccaricamento; cartoni, sacchi, sacchetti o altro vanno depositati in modo da evitare il ribaltamento e la fuoriuscita del prodotto. Usare i DPI previsti per l'utilizzo durante la movimentazione e gli spostamenti	Maschera con filtro adatto Guanti contro le aggressioni chimiche	D.Lgs. 81/08 Allegato VIII § 3.3, § 4.4
<b>Documenti</b> (11) Scheda/e di sicurezza			

Materiale: MT.13 - Tavole, listelli, ecc. in legno o pannelli in multistrato			
Rischi	Misure sicurezza utilizzo	D.P.I.	Misure legislative
Lesioni alle mani per contatto con parti taglienti, sbrecciate, ecc Lesioni ai piedi per caduta di materiali  Punture ai piedi per contatto con tavole non correttamente schiodate	Segnalare e proteggere le estremità degli stoccaggi che prospettano su transiti Depositare le tavole etc. seguendo le istruzioni indicate dal responsabile; evitare il sovraccaricamento; le tavole etc. vanno depositate in modo da evitare il loro scivolamento, con interposti travetti in legno muniti di cunei e per facilitarne la movimentazione; evitare ci siano parti sporgenti non segnalate; depositarli mantenendo agevole i percorsi per uomini e mezzi; Usare i DPI previsti per l'utilizzo durante la movimentazione e gli spostamenti  Movimentare con cura i materiali  Subito dopo la rimozione della cassetta, eliminare i chiodi residui. Provvedere allo stoccaggio dei materiali nelle posizioni prefissate	Guanti  Scarpe di sicurezza  Scarpe di sicurezza	D.Lgs. 81/08 Allegato VIII § 3.6, § 4.5 D.Lgs. 81/08 Allegato VIII § 3.2, § 4.6 D.Lgs. 81/08 Allegato VIII § 3.2, § 4.6

Materiale: MT.14 - Casseforme metalliche			
Rischi	Misure sicurezza utilizzo	D.P.I.	Misure legislative
	Impiego di funi e ganci a norma. Collegare i ganci entro gli appositi punti; Attuazione di corrette procedure da parte di imbricatori e gruisti  Agganciare le funi di acciaio ai punti di applicazione posti sui pannelli  Durante gli spostamenti l'area deve essere libera e transitabile Legare una corda di canapa all'estremità inferiore del pannello e mantenerla in tiro durante gli spostamenti, ad evitare oscillazioni e spostamenti bruschi	Casco di protezione  Casco di protezione	D.Lgs. 81/08 Art. 110  D.Lgs. 81/08 Allegato VIII § 3.1, § 4.1 D.Lgs. 81/08 Art. 110 D.Lgs. 81/08 Allegato VIII § 3.1, § 4.1

Materiale: MT.14 - Casseforme metalliche			
Rischi	Misure sicurezza utilizzo	D.P.I.	Misure legislative
	Durante lo stoccaggio si dovranno adottare tutte le misure per evitare danni agli addetti	Scarpe di sicurezza Guanti Casco di protezione	D.Lgs. 81/08 Allegato VIII § 3.2, § 4.6 D.Lgs. 81/08 Allegato VIII § 3.6, § 4.5 D.Lgs. 81/08 Art. 110 D.Lgs. 81/08 Allegato VIII § 3.1, § 4.1
	Depositare i materiali seguendo le istruzioni indicate dal responsabile. In mancanza di disposizioni riporre il materiale in modo che non rovini per instabilità, ad esempio sfalsando la posa; evitare che ci siano parti taglienti e pungenti sporgenti non segnalate; evitare il sovraccaricamento ed altezze pericolose; riporre ad altezza d'uomo in modo che risulti agevole la movimentazione manuale e depositato su traversine al fine di facilitarne il sollevamento Usare i DPI previsti per l'utilizzo durante la movimentazione e gli spostamenti	Guanti	D.Lgs. 81/08 Allegato VIII § 3.6, § 4.5
Caduta dall'alto durante le movimentazioni	Agganciare le funi di acciaio ai punti di applicazione posti sui pannelli	Scarpe di sicurezza Casco di protezione	D.Lgs. 81/08 Allegato VIII § 3.2, § 4.6 D.Lgs. 81/08 Art. 110 D.Lgs. 81/08 Allegato VIII § 3.1, § 4.1
Investimento di persone e mezzi durante le movimentazioni	Impiego di funi e ganci a norma. Attuazione di corrette procedure da parte di imbricatori e gruisti Legare una corda di canapa all'estremità inferiore del pannello e mantenerla in tiro durante gli spostamenti, ad evitare oscillazioni e spostamenti bruschi Durante gli spostamenti l'area deve essere libera e transitabile		
Investimento di persone e mezzi dopo la posa in opera	Fissare i pannelli al suolo o sui solai con puntelli adeguati e controventature. E' ammesso impiegare tubi "Innocenti" nelle puntellazioni Bloccare i pannelli tra loro con bulloni e tiranti quotati		
Investimento di persone e mezzi nello smontaggio	Allentare i tiranti di bloccaggio solo dopo la messa in tiro dei cavi di sollevamento ancorati ai punti di sollevamento Dopo la rimozione delle puntellature, staccare i pannelli dalle pareti con il mezzo di sollevamento e depositarli a distanza tale da non interferire con le operazioni successive		
Caduta di addetti dall'alto	Impiegare trabattelli o ponti su cavalletti per le lavorazioni; vietato impiegare le scale portatili. A montaggio completato, possono essere montate passerelle metalliche complete di parapetto di sicurezza per realizzare il piano di lavoro in quota degli addetti		
Urti, colpi, compressioni, abrasioni durante il montaggio e lo smontaggio, per contatto con attrezzature manuali	Durante le lavorazioni si dovranno adottare tutte le misure per evitare danni agli addetti	Scarpe di sicurezza	D.Lgs. 81/08 Allegato VIII § 3.2, § 4.6
		Guanti	D.Lgs. 81/08 Allegato VIII § 3.6, § 4.5

Materiale: MT.14 - Casseforme metalliche			
Rischi	Misure sicurezza utilizzo	D.P.I.	Misure legislative
		Casco di protezione	D.Lgs. 81/08 Art. 110 D.Lgs. 81/08 Allegato VIII § 3.1, § 4.1

Materiale: MT.15 - Disarmante a base di oli minerali leggeri a volte combinati con acqua (12)			
---	--	--	--

Rischi	Misure sicurezza utilizzo	D.P.I.	Misure legislative
Inquinante Irritante per la pelle	Depositare le latte, barattoli, etc. seguendo le istruzioni indicate nella confezione; evitare il sovraccaricamento; barattoli, lattine o altro vanno depositate in modo da evitare il ribaltamento e la fuoriuscita del prodotto. Usare i DPI previsti per l'utilizzo durante la movimentazione e gli spostamenti Smaltimento tramite ditta specializzata e autorizzata	Creme protettive Guanti	D.Lgs. 81/08 Allegato VIII § 3.6, § 4.5
Evitare il contatto		Pomate Occhiali	D.Lgs. 81/08 Allegato VIII § 3.3, § 4.2
Irritante per le vie respiratorie	Ventilare il locale di lavoro; Non inalare i fumi		
<b>Documenti</b>	(12) Scheda/e di sicurezza		

Materiale: MT.16 - Baracche di cantiere			
---	--	--	--

Rischi	Misure sicurezza utilizzo	D.P.I.	Misure legislative
Lesioni alle mani per contatto con parti taglienti, pungenti, ecc	Segnalare e proteggere le estremità degli stoccaggi che prospettano su transiti Depositare le baracche di cantiere seguendo le istruzioni indicate dal responsabile; profilati metallici ed i tralicci vanno depositati in modo da evitare il ribaltamento in modo incrociato o sfalsato; evitare ci siano parti sporgenti non segnalate; depositare su bancali o traversine in modo da facilitarne la movimentazione. Usare i DPI previsti per l'utilizzo durante la movimentazione e gli spostamenti	Guanti	D.Lgs. 81/08 Allegato VIII § 3.6, § 4.5
Lesioni ai piedi per caduta di materiali	I materiali devono essere movimentati con cura e presi saldamente in mano I materiali devono essere movimentati con cura e presi saldamente in mano	Scarpe di sicurezza	D.Lgs. 81/08 Allegato VIII § 3.2, § 4.6

Materiale: MT.17 - Funi e catene (apparecchi di sollevamento) (13) (14) (15) (16)			
---	--	--	--

Rischi	Misure sicurezza utilizzo	D.P.I.	Misure legislative
	I ganci di imbracatura devono avere le mollette di sicurezza in perfette condizioni di integrità e funzionamento per evitare lo sfilamento del carico in caso		

Materiale: MT.17 - Funi e catene (apparecchi di sollevamento) (13) (14) (15) (16)			
Rischi	Misure sicurezza utilizzo	D.P.I.	Misure legislative
Caduta del carico per rottura funi e ganci	<p>di urti accidentali</p> <p>Le funi di imbracatura devono avere certificato del fabbricante con indicate le caratteristiche tecniche e devono portare il marchio del fabbricante</p> <p>Le funi di imbracatura devono riportare la portata massima consentita incisa o impressa</p> <p>Nelle operazioni di imbracatura va evitato che l'angolo al vertice delle funi sia superiore a 60 gradi e che le funi possano essere in contatto con spigoli vivi o subiscano pieghe anomale e strozzature</p> <p>Le funi e le catene degli impianti e degli apparecchi di sollevamento e di trazione, salvo quanto previsto al riguardo dai regolamenti speciali, devono avere, in rapporto alla portata e allo sforzo massimo ammissibile, un coefficiente di sicurezza di almeno 6 per le funi metalliche, 10 per le funi composte di fibre e 5 per le catene.</p>		<p>Istruzioni ENPI fase 4</p>
	<p>Sostituire le funi metalliche quando un trefolo è completamente rotto, quando sono ammaccate, con strozzature, riduzioni del diametro, o presentano asole o nodi di torsione e quando i fili rotti visibili abbiano una sezione &gt; 10% rispetto alla sezione metallica totale della fune</p>		<p>D.Lgs. 81/08 Allegato V Parte II § 3.1.11</p> <p>D.Lgs. 81/08 Allegato V Parte II § 4.4.10</p>
Caduta del carico per sfilamento funi	<p>Le funi metalliche sono immesse sul mercato munite di una attestazione recante le caratteristiche della fune stessa</p> <p>I tamburi e le pulegge motrici degli apparecchi di sollevamento, sui quali si avvolgono funi metalliche, devono avere un diametro non inferiore a 25 volte il diametro delle funi ed a 300 volte il diametro dei fili elementari di queste.</p> <p>Per le pulegge di rinvio il diametro non deve essere inferiore rispettivamente a 20 e a 250 volte</p> <p>Le estremità delle funi, sia metalliche, sia composte di fibre, devono essere provviste di piombatura o legatura o morsettatura, allo scopo di impedire lo scioglimento dei trefoli e dei fili elementari.</p>		<p>D.P.R. n. 1497 /63 Art. 39</p> <p>D.P.R. n. 673 /82 Art. 2</p> <p>Circ. ISPESL n° 42 del 08/07/87</p> <p>D.Lgs. 81/08 Allegato V Parte II § 3.1.10</p>
<b>Adempimenti</b>	<p>(15) I datori di lavoro, anche a mezzo di personale specializzato dipendente, effettua le:</p> <p>a) verifiche trimestrali delle funi e catene degli impianti ed apparecchi di sollevamento;</p> <p>b) verifiche trimestrali delle funi e catene degli impianti e degli apparecchi di trazione;</p> <p>c) verifiche mensili degli organi di trazione e di attacco e dei dispositivi di sicurezza dei piani inclinati con dislivelli superiori a 25 metri ed inclinazione sul piano orizzontale superiore a 10°; D.M. 12/09/59 Art. 11</p> <p>(16) Esporre sulla macchina, in posizione di facile visibilità, i cartelli inerenti il codice dei segnali e le norme di imbracatura</p>		
<b>Documenti</b>	<p>(13) Documento di manutenzione dove vengono registrate le verifiche periodiche quali:</p> <ul style="list-style-type: none"> <li>· lo stato delle funi o catene;</li> <li>lo stato dei sistemi di ancoraggio;</li> <li>lo stato dei morsetti delle funi (devono essere non meno di 3, ed applicati tutti allo stesso modo con la curvatura delle U dalla parte del lato corto della fune ed a una distanza fra loro di 6 diametri delle fune;</li> <li>l'avvolgimento corretto sul tamburo e le sedi di appoggio e passaggio; D.Lgs. 81/08</li> </ul>		

<b>Materiale:</b> MT.17 - Funi e catene (apparecchi di sollevamento) (13) (14) (15) (16)	
	Art. 71 comma 11 - Allegato VII (14) Documento ove sono annotate le verifiche trimestrali a cura del datore di lavoro (normalmente è parte integrante del libretto del mezzo di sollevamento); D.M. 12/09 /59 Art. 12

<b>Materiale:</b> MT.21 - Misto granulometrico			
<b>Rischi</b>	<b>Misure sicurezza utilizzo</b>	<b>D.P.I.</b>	<b>Misure legislative</b>
Inalazione di polveri	Il responsabile del cantiere deve identificare il luogo di deposito Depositare il misto granulometrico seguendo le disposizioni del responsabile; vanno depositati nei luoghi indicati in modo da non impedire la circolazione degli uomini e dei mezzi; non depositare lungo il bordo degli scavi; usare i DPI previsti per l'utilizzo durante la movimentazione e gli spostamenti	Maschera con filtro adatto	D.Lgs. 81/08 Allegato VIII § 3.3, § 4.4

<b>Materiale:</b> MT.22 - Cemento (17)			
<b>Rischi</b>	<b>Misure sicurezza utilizzo</b>	<b>D.P.I.</b>	<b>Misure legislative</b>
Inquinante Irritante per la pelle Irritante per le vie respiratorie	Depositare i materiali seguendo le istruzioni indicate dal responsabile. In mancanza di disposizioni riporre i sacchi in modo che non rovinino per instabilità, in base alle dimensioni dei sacchi, impilarli in modo incrociato e sfalsato; evitare di rompere i sacchi; in caso di rotture smaltire il prodotto se non utilizzato presso la discarica di cantiere o il previsto punto di raccolta; evitare il sovraccaricamento della pila; riporre ad altezza d'uomo in modo che risulti agevole la movimentazione manuale e riponendole su traversine o bancali per facilitarne la rimozione; Usare i DPI previsti per l'utilizzo durante la movimentazione e gli spostamenti	Guanti	D.Lgs. 81/08 Allegato VIII § 3.6, § 4.5
	Il materiale in eccedenza deve essere conferito in discariche autorizzate	Scarpe di sicurezza	D.Lgs. 81/08 Allegato VIII § 3.2, § 4.6
	Non utilizzare guanti sporchi d'olio	Creme protettive Guanti	D.Lgs. 81/08 Allegato VIII § 3.6, § 4.5
	Ventilare il locale di lavoro	Pomate Maschera con filtro adatto	D.Lgs. 81/08 Allegato VIII § 3.3, § 4.4
<b>Documenti</b>	(17) Scheda/e di sicurezza		

<b>Materiale:</b> MT.23 - Accelerante per calcestruzzo a base di cloruro di calcio (18)			
<b>Rischi</b>	<b>Misure sicurezza utilizzo</b>	<b>D.P.I.</b>	<b>Misure legislative</b>
Inquinante	Depositare i cartoni seguendo le istruzioni indicate nella confezione; evitare il sovraccaricamento; barattoli, lattine o altro vanno depositate in modo da evitare il ribaltamento e la fuoriuscita del prodotto. Usare i DPI previsti per l'utilizzo durante la movimentazione e gli spostamenti Smaltimento tramite ditta specializzata e autorizzata		

Materiale: MT.23 - Accelerante per calcestruzzo a base di cloruro di calcio (18)			
Rischi	Misure sicurezza utilizzo	D.P.I.	Misure legislative
Irritante per la pelle		Crema protettive Guanti	D.Lgs. 81/08 Allegato VIII § 3.6, § 4.5
Irritante per gli occhi	Evitare il contatto	Pomate	
<b>Documenti</b> (18) Scheda/e di sicurezza			

Materiale: MT.42 - Mattoni laterizi, blocchi tipo Leca, ecc			
Rischi	Misure sicurezza utilizzo	D.P.I.	Misure legislative
Lesioni alle mani per contatto con parti taglienti, sbrecciate, ecc Lesioni ai piedi per caduta di materiali	Depositare i pacchi su bancale seguendo le disposizione del responsabile; vanno depositati nei luoghi indicati in modo da non impedire la circolazione degli uomini e dei mezzi; non depositare lungo il bordo degli scavi o su ponteggi; non impilare i pacchi in modo che risulti agevole lo spostamento da parte degli addetti; utilizzare per lo scarico e la movimentazione solo attrezzature adeguate; usare i DPI previsti per l'utilizzo durante la movimentazione e gli spostamenti  Movimentare con cura i materiali	Guanti  Scarpe di sicurezza	D.Lgs. 81/08 Allegato VIII § 3.6, § 4.5  D.Lgs. 81/08 Allegato VIII § 3.2, § 4.6

Materiale: MT.43 - Malta bastarda (19)			
Rischi	Misure sicurezza utilizzo	D.P.I.	Misure legislative
Irritazione alla pelle  Irritante per la pelle (per persone predisposte ad allergie)	Il materiale in eccedenza ed i sacchi vuoti devono essere conferiti in discariche autorizzate Depositare i cartoni o sacchi seguendo le istruzioni indicate nella confezione; evitare il sovraccaricamento; cartoni, sacchi, sacchetti o altro vanno depositati in modo da evitare il ribaltamento e la fuoriuscita del prodotto. Usare i DPI previsti per l'utilizzo durante la movimentazione e gli spostamenti	Guanti contro le aggressioni chimiche Guanti contro le aggressioni chimiche	
<b>Documenti</b> (19) Scheda/e di sicurezza			

Materiale: MT.53 - Materiale isolante (20)			
Rischi	Misure sicurezza utilizzo	D.P.I.	Misure legislative
	Depositare i pacchi o rotoli seguendo le istruzioni indicate nella confezione; evitare il sovraccaricamento; i pacchi o rotoli vanno depositati in modo da evitare il ribaltamento, i rotoli o pacchi vanno depositati in modo incrociato e sfalsato su bancali o traversine in modo da facilitarne la movimentazione. Usare i DPI previsti per l'utilizzo		

Materiale: MT.53 - Materiale isolante (20)			
Rischi	Misure sicurezza utilizzo	D.P.I.	Misure legislative
Inquinante Lesioni alle mani per contatto con parti pungenti, sbrecciate, ecc Inalazione di polveri o fumi nocivi durante il taglio	durante la movimentazione e gli spostamenti Smaltimento tramite ditta specializzata e autorizzata	Guanti  Maschera con filtro adatto	D.Lgs. 81/08 Allegato VIII § 3.6, § 4.5 D.Lgs. 81/08 Allegato VIII § 3.3, § 4.4
<b>Documenti</b> (20) Scheda/e di sicurezza			

Materiale: MT.54 - Collante (21)			
Rischi	Misure sicurezza utilizzo	D.P.I.	Misure legislative
Irritazione alla pelle  Inalazione di vapori tossici	Depositare i materiali seguendo le istruzioni indicate dal responsabile. In mancanza di disposizioni riporre i sacchi in modo che non rovini per instabilità, in base alle dimensioni dei barattoli, latte, etc., impilarli in modo sfalsato; evitare di rompere i contenitori; in caso di rotture smaltire il prodotto se non utilizzato presso la discarica di cantiere o il previsto punto di raccolta; evitare il sovraccaricamento della pila; riporre ad altezza d'uomo in modo che risulti agevole la movimentazione manuale e riponendole su traversine o bancali per facilitarne la rimozione; Usare i DPI previsti per l'utilizzo durante la movimentazione e gli spostamenti	Guanti  Scarpe di sicurezza  Guanti  Maschera con filtro adatto	D.Lgs. 81/08 Allegato VIII § 3.6, § 4.5  D.Lgs. 81/08 Allegato VIII § 3.2, § 4.6 D.Lgs. 81/08 Allegato VIII § 3.6, § 4.5 D.Lgs. 81/08 Allegato VIII § 3.3, § 4.4
<b>Documenti</b> (21) Scheda/e di sicurezza			

Materiale: MT.59 - Intonaco a base di silicati (22)			
Rischi	Misure sicurezza utilizzo	D.P.I.	Misure legislative
Irritante per la pelle  Irritante per gli occhi	Il materiale in eccedenza ed i sacchi vuoti devono essere conferiti in discariche autorizzate Depositare i cartoni o sacchi seguendo le istruzioni indicate nella confezione; evitare il sovraccaricamento; cartoni, sacchi, sacchetti o altro vanno depositati in modo da evitare il ribaltamento e la fuoriuscita del prodotto. Usare i DPI previsti per l'utilizzo durante la movimentazione e gli spostamenti Evitare il contatto con le parti del corpo  Evitare il contatto	Crema protettive Guanti  Pomate Occhiali	D.Lgs. 81/08 Allegato VIII § 3.6, § 4.5  D.Lgs. 81/08 Allegato VIII § 3.3, § 4.2
<b>Documenti</b> (22) Scheda/e di sicurezza			

Materiale: MT.67 - Piastrelle ceramiche, in gres, klinker, ecc			
Rischi	Misure sicurezza utilizzo	D.P.I.	Misure legislative
Lesioni alle mani per contatto con parti taglienti, sbrecciate, ecc Lesioni ai piedi per caduta di materiali	Depositare i pacchi su bancale seguendo le disposizione del responsabile; vanno depositati nei luoghi indicati al coperto e in modo da non impedire la circolazione degli uomini e dei mezzi; non depositare lungo il bordo degli scavi o su ponteggi; non impilare i pacchi in modo che risulti agevole lo spostamento da parte degli addetti; utilizzare per lo scarico e la movimentazione solo attrezzature adeguate; usare i DPI previsti per l'utilizzo durante la movimentazione e gli spostamenti  Movimentare con cura i materiali	Guanti  Scarpe di sicurezza	D.Lgs. 81/08 Allegato VIII § 3.6, § 4.5 D.Lgs. 81/08 Allegato VIII § 3.2, § 4.6

Materiale: MT.68 - Tessuto non tessuto, tubi in PVC microfessurato, ghiaino			
Rischi	Misure sicurezza utilizzo	D.P.I.	Misure legislative
Lesioni alle mani per contatto con parti taglienti, sbrecciate, ecc	Segnalare e proteggere le estremità degli stoccaggi che prospettano su transiti Depositare i materiali seguendo le disposizioni del responsabile; vanno depositati nei luoghi indicati in modo da non impedire la circolazione degli uomini e dei mezzi; non depositare lungo il bordo degli scavi o su ponteggi; non impilare oltre l'altezza d'uomo in modo che risulti agevole lo spostamento da parte degli addetti; utilizzare per lo scarico e la movimentazione solo attrezzature adeguate; usare i DPI previsti per l'utilizzo durante la movimentazione e gli spostamenti	Guanti	D.Lgs. 81/08 Allegato VIII § 3.6, § 4.5

Materiale: MT.72 - Vernici o pitture (23)			
Rischi	Misure sicurezza utilizzo	D.P.I.	Misure legislative
Infiammabile  Inquinante Irritante per la pelle  Inalazione di vapori, sostanze allergizzanti	Depositare i cartoni seguendo le istruzioni indicate nella confezione; evitare il sovraccaricamento; barattoli, lattine o altro vanno depositate in modo da evitare il ribaltamento e la fuoriuscita del prodotto. Usare i DPI previsti per l'utilizzo durante la movimentazione e gli spostamenti Conservare in luogo asciutto, in contenitore sigillato; non fumare e non usare fiamme libere; ventilare i locali Non fumare e non usare fiamme libere sul luogo di lavoro; ventilare i locali Conservare in luogo asciutto, in contenitore sigillato; non fumare e non usare fiamme libere né negli stoccaggi né sul luogo di lavoro; ventilare i locali Smaltimento tramite ditta specializzata e autorizzata	Crema protettive Guanti  Pomate Maschera con filtro adatto	D.Lgs. 81/08 Allegato VIII § 3.6, § 4.5  D.Lgs. 81/08 Allegato VIII § 3.3, § 4.4

<b>Materiale:</b> MT.72 - Vernici o pitture (23)	
<b>Documenti</b>	(23) Scheda/e di sicurezza; Per l'utilizzo della vernice o pittura prendere in provvedimenti specifici in base alla composizione descritta nella scheda di sicurezza  Individuare nelle schede di sicurezza la composizione del prodotto ed i provvedimenti relativi per l'utilizzo; Per lo smaltimento della vernice o pitture prendere i provvedimenti specifici in base alla composizione specifica descritta nella scheda di sicurezza  Individuare nelle schede di sicurezza la composizione del prodotto ed i provvedimenti relativi per lo smaltimento

<b>Materiale:</b> MT.73 - Rete elettrosaldada			
<b>Rischi</b>	<b>Misure sicurezza utilizzo</b>	<b>D.P.I.</b>	<b>Misure legislative</b>
Escoriazioni e danni alle mani per contatto con parti taglienti, pungenti, ecc Lesioni ai piedi per caduta di materiali  Lesioni ad altre parti del corpo per contatto con parti taglienti, pungenti, ecc Investimento per caduta del materiale durante le movimentazioni	Dividere il materiale con assi, bancali, morali od altro, in funzione delle quantità di prelievo, in modo da evitare impigliamenti nel prelievo e movimentazione Depositare la rete d'armatura seguendo le istruzioni indicate dal responsabile; evitare il sovraccaricamento; la rete va depositata in modo da evitare il ribaltamento in modo incrociato o sfalsato; evitare ci siano parti sporgenti non segnalate; depositare su bancali o traversine in modo da facilitarne la movimentazione. Usare i DPI previsti per l'utilizzo durante la movimentazione e gli spostamenti Indossare i guanti  Indossare calzature di sicurezza con suola imperforabile e puntale  Segnalare e, se necessario, proteggere le estremità degli stoccaggi che prospettano su transiti  Il sollevamento e la movimentazione con gru, carro ponte, ecc., delle piastre e tralicci metallici devono essere effettuati utilizzando funi, fasce, catene e non impiegando forche o altri elementi aperti	Guanti  Scarpe di sicurezza	D.Lgs. 81/08 Allegato VIII § 3.6, § 4.5 D.Lgs. 81/08 Allegato VIII § 3.2, § 4.6

<b>Materiale:</b> MT.78 - Elementi in legno, metallo e superfici vetrate			
<b>Rischi</b>	<b>Misure sicurezza utilizzo</b>	<b>D.P.I.</b>	<b>Misure legislative</b>
Escoriazioni e danni alle mani  Caduta di materiali, punture	Depositare elementi in legno, metallo e superfici vetrate secondo le disposizioni del responsabile; vanno depositati al coperto nei luoghi indicati in modo da non impedire la circolazione degli uomini e dei mezzi; non impilare ma depositare ad altezza d'uomo in modo che risulti agevole lo spostamento da parte degli addetti; utilizzare per lo scarico e la movimentazione solo attrezzature adeguate; usare i DPI previsti per l'utilizzo durante la movimentazione e gli spostamenti  I materiali devono essere movimentati con cura e presi saldamente in mano	Guanti  Scarpe di sicurezza	D.Lgs. 81/08 Allegato VIII § 3.6, § 4.5 D.Lgs. 81/08 Allegato VIII § 3.2, § 4.6

Materiale: MT.79 - Silicone (24)			
Rischi	Misure sicurezza utilizzo	D.P.I.	Misure legislative
<p>Infiammabile</p> <p>Inquinante</p> <p>Irritante per la pelle e per le vie respiratorie</p>	<p>Depositare i cartoni seguendo le istruzioni indicate nella confezione; evitare il sovraccaricamento; barattoli, lattine o altro vanno depositate in modo da evitare il ribaltamento e la fuoriuscita del prodotto. Usare i DPI previsti per l'utilizzo durante la movimentazione e gli spostamenti</p> <p>Conservare in luogo asciutto, in contenitore sigillato; non fumare e non usare fiamme libere; ventilare i locali</p> <p>Non fumare e non usare fiamme libere sul luogo di lavoro; ventilare i locali</p> <p>Conservare in luogo asciutto, in contenitore sigillato</p> <p>Smaltimento tramite ditta specializzata e autorizzata</p> <p>Evitare di inalare i vapori (ventilare i locali)</p>	<p>Maschera con filtro adatto</p>	<p>D.Lgs. 81/08 Allegato VIII § 3.3, § 4.4</p>
<b>Documenti</b> (24) Scheda/e di sicurezza			

Materiale: MT.90 - Elementi in legno, metallo ecc			
Rischi	Misure sicurezza utilizzo	D.P.I.	Misure legislative
<p>Escoriazioni e danni alle mani</p> <p>Caduta di materiali, punture</p>	<p>Depositare gli elementi in legno metallo, seguendo le disposizioni del responsabile; vanno depositati al coperto nei luoghi indicati in modo da non impedire la circolazione degli uomini e dei mezzi; non impilare ma depositare ad altezza d'uomo in modo che risulti agevole lo spostamento da parte degli addetti; utilizzare per lo scarico e la movimentazione solo attrezzature adeguate; usare i DPI previsti per l'utilizzo durante la movimentazione e gli spostamenti</p> <p>I materiali devono essere movimentati con cura e presi saldamente in mano</p>	<p>Guanti</p> <p>Scarpe di sicurezza</p>	<p>D.Lgs. 81/08 Allegato VIII § 3.6, § 4.5</p> <p>D.Lgs. 81/08 Allegato VIII § 3.2, § 4.6</p>

## 2.3.9) IMPIANTI FISSI

**Impianti fissi forniti/utilizzati:** Gru a giraffa manuale (capra) - Elevatore a cavalletto - Gru fissa a rotazione alta - Ponteggio metallico fisso - Ponti su cavalletti - Telai di ponteggio prefabbricati, assimilabili a ponti su cavalletti - Gru fissa a rotazione bassa - Silos cemento e centrale di betonaggio - Ponti su ruote a torre o trabattelli - Silos premiscelato e centrale di produzione intonaci

Impianto fisso: IF.01 - Gru a giraffa manuale (capra) (1)				
Materiali, Mezzi e Attrezzature	Rischi	Misure sicurezza utilizzo	D.P.I.	Misure legislative
	Urti, colpi, impatti, compressioni	Tagli ed abrasioni alle mani nell'imbracatura e ricezione di carichi e nella manutenzione delle funi	Scarpe di sicurezza Guanti	D.Lgs. 17/10 D.Lgs. 81/08 Allegato VIII § 4.5, § 4.7 D.Lgs. 81/08 Allegato VIII § 3.2, § 4.6 D.Lgs. 81/08 Allegato VIII § 3.6, § 4.5
	Lesioni dorso -lombari per movimentazione manuale dei carichi	Ridurre il più possibile la movimentazione manuale dei materiali utilizzando mezzi meccanici ausiliari per i carichi superiori a 25 kg per gli uomini e 15 kg per le donne o di dimensioni ingombranti o di difficile presa Il personale addetto a protrate operazioni di movimentazioni manuali dei carichi deve essere frequentemente turnato		D.Lgs. 81/08 Art. 168 - Allegato XXXIII D.Lgs. 81/08 Art. 168 comma 2 - Allegato XXXIII § 4
	Caduta materiale dall'alto	Divieto assoluto di usare ganci o attacchi improvvisati  Il carico deve essere imbracato in modo corretto I dispositivi di scorrimento e di arresto devono funzionare correttamente Proteggere lo spazio di arrivo o di sganciamento sottostante l'apparecchio Non sostare sotto il carico in arrivo o in partenza e non farlo oscillare	Casco di protezione	D.Lgs. 81/08 Art. 110 D.Lgs. 81/08 Allegato VIII § 3.1, § 4.1
	Cesoamenti, stritolamento	Per gli argani azionati a mano per altezze superiori a ml.5 deve essere presente un dispositivo che impedisce la libera discesa del carico I mezzi di sollevamento devono essere dotati di dispositivi limitatori di carico I mezzi di sollevamento devono essere dotati di dispositivi di arresto in caso di mancanza di energia elettrica Efficienza dell'involucro coprimotore e del carter della cinghia di trasmissione Eseguire le operazioni di revisione e manutenzione necessarie al reimpiego della macchina a motore spento	Scarpe di sicurezza Guanti	D.Lgs. 81/08 Art. 20 comma 2 c) - Allegato VI § 1.6.1, §1.6.2 D.Lgs. 81/08 Allegato VIII § 3.2, § 4.6 D.Lgs. 81/08 Allegato VIII § 3.6, § 4.5
	Ribaltamento del mezzo	Utilizzare il mezzo solo su superfici piane e ben livellate  Utilizzare il mezzo di sollevamento per la portata prevista ed alle condizioni dettate dal manuale di impiego		D.Lgs. 81/08 Allegato VI § 3.1.1

Impianto fisso: IF.01 - Gru a giraffa manuale (capra) (1)				
Materiali, Mezzi e Attrezzature	Rischi	Misure sicurezza utilizzo	D.P.I.	Misure legislative
Vedi pag 81				
Adempimenti (1) Gru a giraffa manuale:				

Impianto fisso: IF.02 - Elevatore a cavalletto (2) (3)				
Materiali, Mezzi e Attrezzature	Rischi	Misure sicurezza utilizzo	D.P.I.	Misure legislative
	Elettrocuzione	L'impianto elettrico deve essere costruito secondo le normative in vigore e collegato all'impianto di terra Gli impianti elettrici di utilizzazione devono essere provvisti, all'arrivo di ciascuna linea di alimentazione, di un interruttore onnipolare Vanno usati telecomandi con la limitazione sul circuito di manovra della tensione a 25 volt		D.Lgs. 17/10 Circ. Min. 31 /07/81  D.Lgs. 81/08 Artt. 80, 81, 82, 83 - Allegato IX
	Caduta dell'operatore dall'alto	Se l'argano a cavalletto è montato su impalcato gli impalcato dei castelli devono essere sufficientemente ampi e muniti, sui lati verso il vuoto, di parapetto e tavola fermapiede. Per il passaggio della benna o del secchione può essere lasciato un varco purché, in corrispondenza di esso, sia applicato (sul lato interno) un fermapiedi alto non meno di cm 30. Il varco deve essere delimitato da robusti e rigidi sostegni laterali, dei quali quello opposto alla posizione di tiro deve essere assicurato superiormente ad elementi fissi dell'impalcatura. Dal lato interno dei sostegni di cui sopra, all'altezza di m 1,20 e nel senso e nel senso normale all'apertura, devono essere applicati due staffoni in ferro sporgenti almeno cm 20, da servire per appoggio /riparo del lavoratore. Gli intavolati dei singoli ripiani devono essere formati con tavoloni di spessore non inferiore a cm 5 che devono poggiare su traversi aventi sezione ed interasse dimensionati in relazione al carico massimo previsto per ciascuno dei ripiani medesimi		D.Lgs. 81/08 Allegato XVIII § 3.2
	Caduta di materiale dall'alto	Mantenere abbassati gli staffoni Evitare di passare sotto i carichi sospesi; Segregare la zona sottostante l'argano; Far allontanare l'imbracatore quando si è in fase di sollevamento Utilizzare funi, catene e ganci a norma	Imbracatura di sicurezza	D.Lgs. 81/08 Art. 115  D.Lgs. 81/08 Allegato VI § 3.1.5  D.Lgs. 81/08 Art. 70 comma 1, comma 2 D.P.R. n. 673 /82
	Caduta di materiale minuto sollevato impropriamente con forche o piattaforme metalliche	Per l'operatore a terra: non sostare sotto il carico	Casco di protezione	D.Lgs. 81/08 Art. 110 D.Lgs. 81/08 Allegato VIII § 3.1, § 4.1 D.Lgs. 81/08 Allegato VI § 3.2.8
	Lesioni dorso -lombari per movimentazione manuale dei carichi	Il sollevamento di laterizi, pietrame, ghiaia ed altri materiali sciolti deve essere effettuato esclusivamente a mezzo di benne o cassoni metallici		D.Lgs. 81/08 Art. 168 - Allegato XXXIII

Impianto fisso: IF.02 - Elevatore a cavalletto (2) (3)				
Materiali, Mezzi e Attrezzature	Rischi	Misure sicurezza utilizzo	D.P.I.	Misure legislative
Vedi pag 81	Lesione alle mani, urti, colpi, impatti, compressioni	<p>Il personale addetto a protratte operazioni di movimentazioni manuali dei carichi deve essere frequentemente turnato</p> <p>Durante le lavorazioni si devono adottare tutte le precauzioni al fine di evitare danni alla persona</p>	<p>Scarpe di sicurezza</p> <p>Guanti</p>	<p>D.Lgs. 81/08 Art. 168 comma 2 - Allegato XXXIII § 4</p> <p>D.Lgs. 81/08 Art. 20 comma 2 c) - Allegato VI § 1</p> <p>D.Lgs. 81/08 Allegato VIII § 3.2, § 4.6</p> <p>D.Lgs. 81/08 Allegato VIII § 3.6, § 4.5</p>
<b>Adempimenti</b>	(2)	Adempimenti per elevatori a cavalletto; D.M. 12/09/59 Art. 7; D.Lgs. 81/08 Allegato VII; D.Lgs. 81/08 Allegato VI § 3.1.2		
<b>Documenti</b>	(3)	Libretto di istruzioni e autocertificazione del costruttore per gli elevatori e argani a bandiera; Circ. 31/07/81 prot. n 22131/AO-6		

Impianto fisso: IF.03 - Gru fissa a rotazione alta (4) (5)			Rumore: 77 dB	
Materiali, Mezzi e Attrezzature	Rischi	Misure sicurezza utilizzo	D.P.I.	Misure legislative
	<p>Interferenze per sbraccio della gru su area pubblica</p> <p>Ribaltamento o cedimento della gru e del carico per errata imbracatura o segnalazione</p> <p>Caduta del carico</p> <p>Caduta di laterizi, pietrame, ghiaia e altri materiali minuti</p> <p>Caduta del carico per sganciamento</p>	<p>Transennare e precludere al traffico veicolare e pedonale l'area interessata</p> <p>Cartellonistica con istruzioni d'uso e formazione adeguata per gruisti ed imbracatori</p> <p>Utilizzo di organi di presa diversi dal gancio solo se prescritti nel certificato di conformità dell'apparecchio e sul libretto di uso e manutenzione</p> <p>Impiegare ganci regolamentari con indicazione della portata massima</p> <p>Utilizzare mezzi idonei ad evitare la caduta del carico e il suo spostamento (completare con disposizioni specifiche, ad es. utilizzare la cesta per i pacchi di laterizi o di piastrelle; imbraco con funi o cinghie in almeno due punti per tavole o pannelli, ecc.)</p> <p>Le funi e le catene degli impianti e degli apparecchi di sollevamento e di trazione, salvo quanto previsto al riguardo dai regolamenti speciali, devono avere, in rapporto alla portata e allo sforzo massimo ammissibile, un coefficiente di sicurezza di almeno 6 per le funi metalliche, 10 per le funi composte di fibre e 5 per le catene. Le funi e le catene debbono essere sottoposte a controlli trimestrali in mancanza di specifica indicazione da parte del fabbricante.</p> <p>Il sollevamento di laterizi, pietrame, ghiaia ed altri materiali sciolti deve essere effettuato esclusivamente a mezzo di benne o cassoni metallici</p> <p>I ganci per apparecchi di sollevamento devono essere provvisti di dispositivi di chiusura dell'imbocco o essere</p>		<p>D.Lgs. 17/10</p> <p>D.Lgs. 81/08 Allegato VI § 3.1.5</p> <p>Fascicolo istruzioni ENPI n° 4</p> <p>D.Lgs. 81/08 Allegato V Parte II § 3.1.16</p> <p>Circ. ISPESL n° 2793 del 20/02/85</p> <p>D.Lgs. 81/08 Allegato V Parte II § 3.1.3</p> <p>D.Lgs. 81/08 Allegato VI § 3.1.6</p> <p>D.Lgs. 81/08 Allegato V Parte II § 3.1.11 - Allegato VI § 3.1.2</p> <p>D.Lgs. 81/08 Allegato VI § 3.2.8</p> <p>D.Lgs. 81/08 Art. 70 comma</p>

Impianto fisso: IF.03 - Gru fissa a rotazione alta (4) (5)

Materiali, Mezzi e Attrezzature	Rischi	Misure sicurezza utilizzo	D.P.I.	Misure legislative
	accidentale	conformati, per particolare profilo della superficie interna o limitazione dell'apertura di imbocco, in modo da impedire lo sganciamento delle funi, delle catene e degli altri organi di presa		1, comma 2
	Caduta del carico per mancanza di F. M	Nei casi in cui l'interruzione dell'energia di azionamento può comportare pericoli per le persone, le gru devono essere provvisti di dispositivi che provochino l'arresto automatico sia del mezzo che del carico. In ogni caso l'arresto deve essere graduale onde evitare eccessive sollecitazioni nonché il sorgere di oscillazioni pericolose per la stabilità del carico		D.Lgs. 81/08 Allegato V Parte II § 3.1.6
	Caduta del carico per errato comando	Formazione degli addetti nelle modalità operative		D.Lgs. 81/08 Art. 37
	Investimento per caduta del carico	Iniziare l'operazione di sollevamento solo su segnalazione da parte dell'imbracatore Non effettuare tiri obliqui o a traino Effettuare con gradualità le manovre di sollevamento, trasporto e di appoggio del carico Non lasciare carichi sospesi al gancio Accertarsi del carico da sollevare e scegliere le funi necessarie per l'imbracatura rispettando i coefficienti di sicurezza (quando l'angolo al vertice delle funi è superiore a 180° utilizzare il bilanciere) Interporre tra le funi o catene e il carico idonei pezzi di legno in corrispondenza degli spigoli vivi Non sostare sotto i carichi sospesi		
	Investimento persone o mezzi durante le operazioni	La gru quando ricorrono specifiche condizioni di pericolo devono essere provvisti di appropriati dispositivi acustici e luminosi di segnalazione e di avvertimento		D.Lgs. 81/08 Allegato V Parte II § 3.1.7
	Lesioni dorso -lombari per movimentazione manuale dei carichi	Evitare di passare con carichi sospesi sopra persone o mezzi Ridurre il più possibile la movimentazione manuale dei materiali utilizzando mezzi meccanici ausiliari per i carichi superiori a 25 kg per gli uomini e 15 kg per le donne o di dimensioni ingombranti o di difficile presa Il personale addetto a protrate operazioni di movimentazioni manuali dei carichi deve essere frequentemente turnato		D.Lgs. 81/08 Art. 168 - Allegato XXXIII D.Lgs. 81/08 Art. 168 comma 2 - Allegato XXXIII § 4
	Caduta dall'alto degli addetti	Per accedere alla punta braccio per riparazioni o manutenzioni, dotare i lavoratori di cinture di sicurezza a doppio attacco con moschettone		D.Lgs. 81/08 Allegato VI § 2.5 Nota ENPI I-5 del 05/02/75 CNR 10021/85
	Ribaltamento della gru in orario extra lavorativo	Sbloccare, a fine attività, il freno di rotazione del braccio  Per vento di tempesta, ancorare la torre con funi di acciaio o a blocchi di calcestruzzo		CNR 10021/85
	Elettrocuzione	Non possono essere eseguiti lavori a distanze da linee elettriche o impianti elettrici inferiori a quelle indicate in Tabella 1 dell'Allegato IX del D.Lgs. 81/08		D.Lgs. 81/08 Art. 83
	Interferenze fra gru a torre	Dare istruzioni per l'esecuzione delle attività in tempi diversi		D.Lgs. 81/08 Allegato V Parte II § 3.1.13
	Investimento di cose o manufatti nelle	Le manovre e gli spostamenti devono essere concordati tra gli operatori con opportuni protocolli Assicurarsi che sia sempre possibile la rotazione completa del braccio senza pericolo di urto con ostacoli		

Impianto fisso: IF.03 - Gru fissa a rotazione alta (4) (5)				
Materiali, Mezzi e Attrezzature	Rischi	Misure sicurezza utilizzo	D.P.I.	Misure legislative
Vedi pag 81	movimentazioni			
<b>Adempimenti</b>	(4)	Adempimenti per gru; D.M. 12/09/59 Art. 7; D.Lgs. 81/08 Allegato VII; D.Lgs. 81/08 Allegato VI § 3.1.2		
<b>Documenti</b>	(5)	Libretto di istruzioni e autocertificazione del costruttore per gru; Circ. 31/07/81 prot. n 22131/AO-6		

Impianto fisso: IF.04 - Ponteggio metallico fisso (6) (7) (8)				
Rischi		Misure sicurezza utilizzo	D.P.I.	Misure legislative
Cedimento del ponteggio o di sue parti		Le tavole che costituiscono l'impalcato devono essere fissate in modo che non possano scivolare sui traversi metallici; devono avere spessore minimo di cm 4 per larghezza di cm 30 e cm 5 per larghezza di cm 20; non devono avere nodi passanti che riducano del 10 % la sezione resistente; Non devono presentarsi a sbalzo e devono avere le estremità sovrapposte di almeno cm 40 in corrispondenza di un traverso Non utilizzare elementi appartenenti ad altro ponteggio Non effettuare depositi di materiale sui ponteggi, escluso quello temporaneo delle attrezzature e dei materiali necessari per le lavorazioni in corso		
Caduta degli addetti dall'alto		Assi accostate tra loro e alla costruzione (distanza massima 20 cm o realizzazione di parapetto sul lato interno) L'altezza dei montanti deve superare di almeno m 1,20 l'ultimo impalcato; dalla parte interna dei montanti devono essere applicati correnti e tavola fermapiè a protezione esclusivamente dei lavoratori che operano sull'ultimo impalcato La presenza del sottoponte può essere omessa solo nel caso di lavori di manutenzione di durata inferiore ai cinque giorni		D. Lgs. 81/08 Art. 125
Caduta di materiale dall'alto		Non abbandonare gli utensili in luoghi non sicuri (cioè in luoghi o posizioni nelle quali possono essere soggetti a caduta)  Teli e/o reti di nylon sulla facciata esterna e verso l'interno dei montanti del ponteggio In corrispondenza dei luoghi di transito o stazionamento, sia su facciate esterne che interne, allestire, all'altezza del solaio di copertura del piano di terra, e ogni m 12 di sviluppo verticale del ponteggio, impalcati di sicurezza (mantovane) a protezione contro la caduta di materiali dall'alto o in alternativa la chiusura continua della facciata o la segregazione dell'area sottostante Nelle operazioni di pulizia degli impalcati limitare al massimo la caduta di materiale minuto; accertarsi preventivamente che inferiormente non siano presenti lavoratori		D.Lgs. 81/08 Allegato VI § 1.7 Circ. Min. Lav. 149/85
Elettrocuzione		Non possono essere eseguiti lavori a distanze da linee elettriche o impianti elettrici inferiori a quelle indicate in Tabella 1 dell'Allegato IX del D.Lgs. 81/08 Grado di protezione delle apparecchiature elettriche impiegate non inferiore ad IP55		D.Lgs. 81/08 Art. 83
<b>Adempimenti</b>	(6)	Verifiche periodiche prima e dopo ogni montaggio: per il telaio, correnti e diagonali, impalcati prefabbricati, basette fisse, basette regolabili, etc. (l'elenco completo è in funzione al tipo di ponteggio e lo si deduce dal libretto)  · controllo visivo dell'esistenza del libretto di cui all'autorizzazione ministeriale controllo visivo che gli elementi in tubi e giunti siano di tipo autorizzato e appartenenti ad un unico fabbricante controllo visivo che il marchio sia come da libretto controllo visivo conservazione della protezione contro la corrosione controllo visivo delle verticalità del telaio durante il montaggio controllo spinotto di collegamento fra montanti controllo attacchi controventature perni e/o boccole		

Impianto fisso: IF.04 - Ponteggio metallico fisso (6) (7) (8)	
<b>Documenti</b>	<p>controllo orizzontalità del traverso; D.Lgs. 81/08 Art. 71 comma 8</p> <p>(7) Autorizzazione ministeriale all'uso del ponteggio e libretto contenente schemi e istruzioni; D.Lgs. 81/08 Artt. 131 comma 6, 134</p> <p>(8) Progetto esecutivo firmato da tecnico abilitato per ponteggi con h&gt;20 m o con schemi difformi dall'autorizzazione ministeriale; D.Lgs. 81/08 Artt. 133</p>

Impianto fisso: IF.05 - Ponti su cavalletti			
Rischi	Misure sicurezza utilizzo	D.P.I.	Misure legislative
Ribaltamento del ponte	I piedi dei cavalletti, oltre ad essere irrigiditi mediante tiranti normali e diagonali, devono poggiare sempre su un pavimento solido e ben livellato		D.Lgs. 81/08 Allegato XVIII § 2.2.2.4
Cedimento del ponte o di sue parti	La distanza massima tra due cavalletti consecutivi può essere di m. 3,60 se si usano tavole con sezione trasversale di cm 30x5 e lunghe m 4,00. Se si usano tavole di dimensioni trasversali minori, esse devono poggiare su tre cavalletti. La larghezza dell'impalcato non deve essere inferiore a cm 90 e le tavole che lo costituiscono, oltre a risultare ben accostate fra di loro e a non presentare parti a sbalzo superiori a cm 20, devono essere fissate ai cavalletti d'appoggio		
Caduta di persone dall'alto	E' vietato usare ponti su cavalletti sovrapposti a ponti o realizzarli con i montanti costituiti da scale a pioli  I ponti su cavalletti, salvo il caso che siano muniti di normale parapetto, possono essere usati solo per lavori da eseguirsi al suolo o all'interno degli edifici; Essi non devono avere altezza superiore a m 2		

Impianto fisso: IF.08 - Telai di ponteggio prefabbricati, assimilabili a ponti su cavalletti		Rumore: 78 dB	
Rischi	Misure sicurezza utilizzo	D.P.I.	Misure legislative
Caduta di persone dall'alto	Gli impalcati di lavoro, qualora siano situati a un'altezza da terra superiore a 2 m, dovranno essere protetti su tutti i lati verso il vuoto da parapetto di sicurezza, con tavola fermapiedi alta almeno 20 cm, messa di costa e aderente al tavolato		D.Lgs. 81/08 Allegato VI § 1.7
Ribaltamento	Gli impalcati di lavoro dovranno essere sorretti da telai stabilizzati con strutture in tubi e giunti di puntellamento		
Cedimento delle tavole costituenti gli impalcati	Le tavole in legno costituenti i piani di lavoro devono avere le seguenti caratteristiche:  · fibre con andamento parallelo all'asse; spessore non inferiore a 4 cm per larghezza di 30 cm e 5 cm per larghezza di 20 cm; non avere nodi passanti che riducano più del 10% la sezione di resistenza; essere assicurate contro gli spostamenti; essere ben accostate tra loro; presentare parti a sbalzo max di 20 cm; poggiare sempre su tre traversi; le loro estremità dovranno essere sovrapposte, sempre in corrispondenza di un traverso, per non meno di 40 cm		
Caduta di materiale dall'alto	Non abbandonare gli utensili in luoghi non sicuri (cioè in luoghi o posizioni nelle quali possono essere soggetti a caduta)		

Impianto fisso: IF.09 - Gru fissa a rotazione bassa (9) (10)		Rumore: 77 dB		
Materiali, Mezzi e Attrezzature	Rischi	Misure sicurezza utilizzo	D.P.I.	Misure legislative
	Investimento persone in transito	Disporre il transito su almeno un lato, con franco di almeno 70 cm oltre la sagoma massima		D.Lgs. 17/10 D.Lgs. 81/08 Allegato XVIII

Impianto fisso: IF.09 - Gru fissa a rotazione bassa (9) (10)				
Materiali, Mezzi e Attrezzature	Rischi	Misure sicurezza utilizzo	D.P.I.	Misure legislative
	accanto alla rotazione Interferenze per sbraccio della gru su area pubblica	Transennare e precludere al traffico veicolare e pedonale l'area interessata		§ 1.1 D.Lgs. 81/08 Allegato VI § 3.1.5 Fascicolo istruzioni ENPI n° 4
	Ribaltamento o cedimento della gru e del carico per errata imbracatura o segnalazione Caduta del carico	Cartellonistica con istruzioni d'uso e formazione adeguata per gruisti ed imbracatori  Utilizzo di organi di presa diversi dal gancio solo se prescritti nel certificato di conformità dell'apparecchio e sul libretto di uso e manutenzione Impiegare ganci regolamentari con indicazione della portata massima  Utilizzare mezzi idonei ad evitare la caduta del carico e il suo spostamento (completare con disposizioni specifiche, ad es. utilizzare la cesta per i pacchi di laterizi o di piastrelle; imbraco con funi o cinghie in almeno due punti per tavole o pannelli, ecc.) Le funi e le catene degli impianti e degli apparecchi di sollevamento e di trazione, salvo quanto previsto al riguardo dai regolamenti speciali, devono avere, in rapporto alla portata e allo sforzo massimo ammissibile, un coefficiente di sicurezza di almeno 6 per le funi metalliche, 10 per le funi composte di fibre e 5 per le catene. Le funi e le catene debbono essere sottoposte a controlli trimestrali in mancanza di specifica indicazione da parte del fabbricante.		D.Lgs. 81/08 Allegato V Parte II § 3.1.16  Circ. ISPESL n° 2793 del 20/02 /85 D.Lgs. 81/08 Allegato V Parte II § 3.1.3 D.Lgs. 81/08 Allegato VI § 3.1.6  D.Lgs. 81/08 Allegato V Parte II § 3.1.11 - Allegato VI § 3.1.2
	Caduta di laterizi, pietrame, ghiaia e altri materiali minuti Caduta del carico per sganciamento accidentale	Il sollevamento di laterizi, pietrame, ghiaia ed altri materiali sciolti deve essere effettuato esclusivamente a mezzo di benne o cassoni metallici  I ganci per apparecchi di sollevamento devono essere provvisti di dispositivi di chiusura dell'imbocco o essere conformati, per particolare profilo della superficie interna o limitazione dell'apertura di imbocco, in modo da impedire lo sganciamento delle funi, delle catene e degli altri organi di presa		D.Lgs. 81/08 Allegato VI § 3.2.8  D.Lgs. 81/08 Art. 70 comma 1, comma 2
	Caduta del carico per mancanza di F. M	Nei casi in cui l'interruzione dell'energia di azionamento può comportare pericoli per le persone, le gru devono essere provvisti di dispositivi che provochino l'arresto automatico sia del mezzo che del carico. In ogni caso l'arresto deve essere graduale onde evitare eccessive sollecitazioni nonché il sorgere di oscillazioni pericolose per la stabilità del carico		D.Lgs. 81/08 Allegato V Parte II § 3.1.6
	Caduta del carico per errato comando Investimento per caduta del carico	Formazione degli addetti nelle modalità operative  Iniziare l'operazione di sollevamento solo su segnalazione da parte dell'imbracatore Non effettuare tiri obliqui o a traino Effettuare con gradualità le manovre di sollevamento, trasporto e di appoggio del carico Non lasciare carichi sospesi al gancio Accertarsi del carico da sollevare e scegliere le funi necessarie per l'imbracatura rispettando i coefficienti di sicurezza (quando l'angolo al vertice delle funi è superiore a 180°		D.Lgs. 81/08 Art. 37

Impianto fisso: IF.09 - Gru fissa a rotazione bassa (9) (10)				
Materiali, Mezzi e Attrezzature	Rischi	Misure sicurezza utilizzo	D.P.I.	Misure legislative
	Investimento persone o mezzi durante le operazioni	utilizzare il bilanciare) Interporre tra le funi o catene e il carico idonei pezzi di legno in corrispondenza degli spigoli vivi Non sostare sotto i carichi sospesi La gru quando ricorrano specifiche condizioni di pericolo devono essere provvisti di appropriati dispositivi acustici e luminosi di segnalazione e di avvertimento		D.Lgs. 81/08 Allegato V Parte II § 3.1.7
	Lesioni dorso -lombari per movimentazione manuale dei carichi	Evitare di passare con carichi sospesi sopra persone o mezzi Ridurre il più possibile la movimentazione manuale dei materiali utilizzando mezzi meccanici ausiliari per i carichi superiori a 25 kg per gli uomini e 15 kg per le donne o di dimensioni ingombranti o di difficile presa Il personale addetto a protratte operazioni di movimentazioni manuali dei carichi deve essere frequentemente turnato		D.Lgs. 81/08 Art. 168 - Allegato XXXIII D.Lgs. 81/08 Art. 168 comma 2 - Allegato XXXIII § 4
	Caduta dall'alto degli addetti	Per accedere alla punta braccio per riparazioni o manutenzioni, dotare i lavoratori di cinture di sicurezza a doppio attacco con moschettone		D.Lgs. 81/08 Allegato VI § 2.5 Nota ENPI I-5 del 05/02/75 CNR 10021/85
	Ribaltamento della gru in orario extra lavorativo	Sbloccare, a fine attività, il freno di rotazione del braccio		CNR 10021/85
	Elettrocuzione	Per vento di tempesta, ancorare la torre con funi di acciaio o a blocchi di calcestruzzo Non possono essere eseguiti lavori a distanze da linee elettriche o impianti elettrici inferiori a quelle indicate in Tabella 1 dell'Allegato IX del D.Lgs. 81/08		D.Lgs. 81/08 Art. 83
	Interferenze fra gru a torre	Dare istruzioni per l'esecuzione delle attività in tempi diversi		D.Lgs. 81/08 Allegato V Parte II § 3.1.13
	Investimento di cose o manufatti nelle movimentazioni	Le manovre e gli spostamenti devono essere concordati tra gli operatori con opportuni protocolli Assicurarsi che sia sempre possibile la rotazione completa del braccio senza pericolo di urto con ostacoli		
Vedi pag 81				
<b>Adempimenti</b>	(9)	Adempimenti per gru; D.M. 12/09/59 Art. 7; D.Lgs. 81/08 Allegato VII; D.Lgs. 81/08 Allegato VI § 3.1.2		
<b>Documenti</b>	(10)	Libretto di istruzioni e autocertificazione del costruttore per gru; Circ. 31/07/81 prot. n 22131/AO-6		

Impianto fisso: IF.20 - Silos cemento e centrale di betonaggio (11) (12)			Rumore: 84 dB	
Materiali, Mezzi e Attrezzature	Rischi	Misure sicurezza utilizzo	D.P.I.	Misure legislative
	Contatto con organi in movimento	Durante lo scarico dei materiali per l'impianto di betonaggio, il direttore di cantiere coordina gli spostamenti di uomini e mezzi Non manomettere le protezioni		D.Lgs. 17/10
	Caduta di materiali dall'alto	Non eseguire operazioni di lubrificazione o di manutenzione in genere sugli organi in movimento ma solo a macchina ferma e scollegata elettricamente Il posto di lavoro deve essere protetto da un solido impalcato sovrastante, contro la caduta di materiali	Casco di	D.Lgs. 81/08 Art. 114 comma 1 D.Lgs. 81/08

Impianto fisso: IF.20 - Silos cemento e centrale di betonaggio (11) (12)				
Materiali, Mezzi e Attrezzature	Rischi	Misure sicurezza utilizzo	D.P.I.	Misure legislative
Vedi pag 83 Vedi pag 83 Vedi pag 83	Rumore (13) (14)	Vedi marchiatura del produttore per macchine prodotte dopo il 92 e la valutazione del datore di lavoro Informare e formare i lavoratori su rischi	protezione	Art. 110 D.Lgs. 81/08 Allegato VIII § 3.1, § 4.1 D.Lgs. 81/08 Art. 189
	Danni per azionamento accidentale al ritorno dell'energia elettrica	Dopo l'uso accertarsi di aver tolto la tensione al macchinario e al quadro generale di alimentazione	Otoprotettori	D.Lgs. 81/08 Art. 195 D.Lgs. 81/08 Art. 193 comma 1
	Danni alla cute per l'uso di cemento	I lavoratori devono adottare a seconda della mansione svolta e della idoneità medica indicata dal protocollo sanitario a cura del medico competente specifici DPI al fine di evitare danni con l'uso di sostanza chimiche e/o materiali (cemento)	Guanti	D.Lgs. 81/08 Allegato VIII § 3.6, § 4.5
			Indumenti di protezione	D.Lgs. 81/08 Art. 78 - Allegato VIII § 3.6
	Inciampo e caduta addetti	Se vengono montate pedane in legno o rialzi in corrispondenza dell'impalcato evitare situazioni che comportino ostacolo alla circolazione o inciampo degli addetti		
	Investimento dal raggio raschiante	La zona d'azione dei raggi raschianti deve essere segnalata e preclusa al transito delle persone e dei mezzi con elementi mobili da rimuoversi solo per il tempo strettamente necessario al rifornimento degli inerti Su entrambi i lati dei raggi raschianti vengono tese delle funicelle che azionano, se urtate, degli interruttori che determinano l'arresto automatico del raggio stesso		
	Trascinamento di organi in movimento	Non indossare indumenti eccessivamente larghi o comunque con parti svolazzanti		
<b>Adempimenti</b>	(12)	Il produttore deve dichiarare, sulla base di verifica effettuata da tecnico abilitato, la stabilità dell'impianto. Tale dichiarazione deve essere allegata al "libretto di istruzioni"		
<b>Sorveglianza sanitaria</b>	(14)	Gli addetti devono essere sottoposti a sorveglianza sanitaria a cura del medico competente; D.Lgs. 81/08 Art. 168 comma 2 d) - Allegato XXXIII		
<b>Segnaletica</b>	(13)	Segnalare la zona esposta a livello di rumorosità elevato		
<b>Documenti</b>	(11)	Libretto di installazione, uso e manutenzione dell'impianto di betonaggio; Circ. n. 13 del 17/11/80		

Impianto fisso: IF.49 - Ponti su ruote a torre o trabattelli (15) (16)				
Rischi	Misure sicurezza utilizzo	D.P.I.	Misure legislative	
Caduta di persone dall'alto	Non improvvisare trabattelli in cantiere utilizzando spezzoni di ponteggi montati su ruote	Imbracatura di sicurezza	D.Lgs. 81/08 Art. 115	
Caduta di materiale dall'alto	Il transito sotto ponti sospesi, ponti a sbalzo, scale aeree e simili deve essere impedito con barriere o protetto con l'adozione di misure o cautele adeguate		D.Lgs. 81/08 Art. 110	

Impianto fisso: IF.49 - Ponti su ruote a torre o trabattelli (15) (16)			
Rischi	Misure sicurezza utilizzo	D.P.I.	Misure legislative
Ribaltamento o spostamento del trabattello	Costruire il trabattello seguendo le istruzioni del manuale. La stabilità può essere migliorata con l'ausilio di stabilizzatori e staffe laterali. Se il terreno non dà sufficienti garanzie di solidità interporre dei tavoloni ripartitori e rendere il piano di scorrimento piano; Le ruote del ponte devono essere bloccate con cunei dalle due parti; Deve essere usato esclusivamente per l'altezza per cui è costruito, senza aggiunta di sovrastrutture		D.Lgs. 81/08 Allegato VI § 1.2
Elettrocuzione	Non possono essere eseguiti lavori a distanze da linee elettriche o impianti elettrici inferiori a quelle indicate in Tabella 1 dell'Allegato IX del D.Lgs. 81/08 Grado di protezione delle apparecchiature elettriche impiegate non inferiore ad IP55 Collegare il ponteggio alla messa a terra di cantiere; se necessario, realizzare l'impianto di protezione contro le scariche atmosferiche		D.Lgs. 81/08 Art. 83
<b>Documenti</b>	(15) Libretto di uso e manutenzione del trabattello (16) Autorizzazione ministeriale all'uso del trabattello, se dotato di stabilizzatori laterali; D.Lgs. 81/08 Artt. 131 comma 6, 134		

Impianto fisso: IF.56 - Silos premiscelato e centrale di produzione intonaci (17) (18)				
Materiali, Mezzi e Attrezzature	Rischi	Misure sicurezza utilizzo	D.P.I.	Misure legislative
	Contatto con organi in movimento	Tutti gli organi in movimento (pulegge, cinghie, volani, ingranaggi ed altri) devono essere protetti contro il contatto accidentale mediante l'applicazione di idonee protezioni Il pignone e la corona, elementi di trasmissione del movimento alla vasca, devono avere carter di protezione Non manomettere le protezioni Non eseguire operazioni di lubrificazione o di manutenzione in genere sugli organi in movimento ma solo a macchina ferma e scollegata elettricamente		
	Caduta di materiali dall'alto	Nelle immediate vicinanze dei ponteggi e del posto di caricamento e sollevamento dei materiali si deve costruire un solido impalcato sovrastante, ad altezza non maggiore di m 3,0 da terra, a protezione contro la caduta di materiali; durante l'arrivo e partenza della benna, restare sotto la tettoia		D.Lgs. 81/08 Art. 114 comma 1
	Rumore (19) (20)	Vedi marchiatura del produttore per macchine prodotte dopo il 92 e la valutazione del datore di lavoro Informare e formare i lavoratori su rischi Fare tutto il possibile per assicurare che vengano indossati i D.P.I.	Casco di protezione          Otoprotettori	D.Lgs. 81/08 Art. 110 D.Lgs. 81/08 Allegato VIII § 3.1, § 4.1 D.Lgs. 81/08 Art. 189    D.Lgs. 81/08 Art. 195 D.Lgs. 81/08 Art. 193 comma 1
	Danni alla cute e all'apparato respiratorio per l'uso di prodotti chimici	Utilizzare i DPI previsti dalle schede di sicurezza dei prodotti	Guanti       Scarpe di sicurezza  Indumenti di protezione	D.Lgs. 81/08 Allegato VIII § 3.6, § 4.5    D.Lgs. 81/08 Allegato VIII § 3.2, § 4.6 D.Lgs. 81/08 Art. 78 - Allegato VIII

Impianto fisso: IF.56 - Silos premiscelato e centrale di produzione intonaci (17) (18)				
Materiali, Mezzi e Attrezzature	Rischi	Misure sicurezza utilizzo	D.P.I.	Misure legislative
Vedi pag 83 Vedi pag 83	Trascinamento di organi in movimento	Non indossare indumenti larghi o comunque con parti svolazzanti		§ 3.6
<b>Adempimenti</b>	(18)	Il produttore deve dichiarare, sulla base di verifica effettuata da tecnico abilitato, la stabilità dell'impianto. Tale dichiarazione deve essere allegata al "libretto di istruzioni"		
<b>Sorveglianza sanitaria</b>	(20)	Gli addetti devono essere sottoposti a sorveglianza sanitaria a cura del medico competente; D.Lgs. 81/08 Art. 168 comma 2 d) - Allegato XXXIII		
<b>Segnaletica</b>	(19)	Segnalare la zona esposta a livello di rumorosità elevato		
<b>Documenti</b>	(17)	Libretto di installazione, uso e manutenzione dell'impianto di produzione intonaci, con verifica di stabilità; Circ. n. 13 del 17/11/80		

### 2.3.10) DPI

**DPI forniti/utilizzati:** Casco di protezione - Creme protettive - DPI previsti dalla scheda di sicurezza - Guanti - Guanti contro le aggressioni chimiche - Guanti contro le aggressioni elettriche - Guanti contro le aggressioni meccaniche - Imbracatura di sicurezza - Indumenti di protezione - Maschera con filtro adatto - Occhiali - Otoprotettori - Pomate - Scarpe di sicurezza

## 2.3.11) FASI DI LAVORO

F.09	00 ACCANTIERAMENTO
F.09.01	Realizzazione di recinzione di cantiere con paletti in ferro infissi nel terreno e rete metallica
F.09.02	Montaggio di gru fissa a rotazione bassa
F.09.03	Realizzazione dell'impianto di messa a terra di cantiere
F.09.04	Collocazione e rimozione delle baracche e prefabbricati di cantiere e relativi allacciamenti
F.01	01 SCAVI
F.01.01	Tracciamento
F.01.02	Delimitazione e protezione degli scavi
F.01.04	Esecuzione dello scavo di fondazione
F.02	02 STRUTTURA IN C.A.
F.02.01	Travi e plinti di fondazione
F.02.01.01	Getto del cls con autobetoniera, apparecchio di sollevamento e benna
F.02.01.02	Allestimento e posa dell'armatura
F.02.01.03	Collocazione e rimozione delle casserature in legno o pannelli in multistrato, anche presagomate
F.02.01.04	Getto con autobetoniera e autopompa
F.02.01.05	Vibrazione del getto
F.02.02	Pilastrini e setti in elevazione, cordoli di piano, travi
F.02.02.01	Allestimento e posa dell'armatura
F.02.02.02	Getto con gru a torre e benna del cls prodotto con centrale di betonaggio
F.02.02.03	Collocazione e rimozione delle casserature in legno o pannelli in multistrato, anche presagomate
F.02.02.04	Vibrazione del getto
F.03	03 MURATURE ESTERNE ED INTERNE, CAPPOTTI, INTONACI
F.03.02	Murature interne (tramezzi)
F.03.03	Posa in opera dell'isolante termico sulle pareti, all'esterno (a colla oppure fissato con chiodature)
F.03.04	Intonaci interni a macchina
F.04	04 SOTTOFONDI, VESPAI, IMPERMEABILIZZAZIONI
F.04.02	Realizzazione di drenaggi mediante posa di tessuto non tessuto, di tubi in PVC microfessurato, e stesa di ghiaia privo di sabbia
F.04.03	Posa in opera dell'isolante termico sui pavimenti interni
F.04.04	Realizzazione caldana armata con rete elettrosaldata al piano terra o all'interno del fabbricato
F.04.04.01	Posa della rete di armatura
F.04.04.02	Getto del cls con autobetoniera, apparecchio di sollevamento e benna
F.06	06 PAVIMENTI E RIVESTIMENTI, TINTEGGIATURE
F.06.01	Posa di rivestimenti ceramici o marmi a malta su pareti e pavimenti interni
F.06.02	Tinteggiature interne manuali
F.06.03	Tinteggiature delle ringhiere a mano
F.07	07 SERRAMENTI INTERNI ED ESTERNI, OPERE IN FERRO
F.07.01	Posa in opera di serramenti esterni
F.07.02	Posa in opera di serramenti interni
F.07.03	Posa ringhiere
F.08	08 IMPIANTI INTERNI
F.08.01	Realizzazione di traccia nella muratura con attrezzature manuali
F.08.02	Posa in opera di tubo in materiale plastico con giunzioni saldate/incollate (tipo Geberit)
F.08.03	Posa sanitari
F.08.04	Posa corpi radianti
F.08.05	Posa in opera della canalizzazione e fissaggio con malta
F.08.06	Inserimento fili
F.08.07	Collegamento frutti e prima messa in funzione dell'impianto
F.08.08	Collaudo impianto elettrico
F.10	09 RIMOZIONE CANTIERE
F.10.01	Smontaggio di gru fissa a rotazione bassa
F.10.02	Rimozione di recinzione di cantiere (rete metallica)
F.10.03	Collocazione e rimozione delle baracche e prefabbricati di cantiere e relativi allacciamenti

<b>Fase:</b>	F.09 - 00 ACCANTIERAMENTO	<b>Magnitudo del danno: 2</b>		
<b>Attività:</b>	F.09.01 - Realizzazione di recinzione di cantiere con paletti in ferro infissi nel terreno e rete metallica	<b>Probabilità del danno: 2</b>		
		<b>Valore del rischio: 4</b>		
		<b>Rumore: 77 dB</b>		
Rischi	Misure sicurezza	Misure di coordinamento	D.P.I.	Misure legislative
09 - <b>ELETTROCUZIONE</b>				

Fase:		F.09 - 00 ACCANTIERAMENTO		Magnitudo del danno: 2	
Attività:		F.09.01 - Realizzazione di recinzione di cantiere con paletti in ferro infissi nel terreno e rete metallica		Probabilità del danno: 2 Valore del rischio: 4 Rumore: 77 dB	
Rischi	Misure sicurezza	Misure di coordinamento	D.P.I.	Misure legislative	
Elettrocuzione	Collegare all'impianto di messa a terra del cantiere				
13 - <b>ABRASIONI, URTI, TAGLI, LESIONI</b> Lesioni a parti del corpo	Le reti impiegate non devono avere maglie rotte o legature sporgenti				
10 - <b>RUMORE</b> Rumore (1) (2) (Trasm AT.12)	Vedi marchiatura del produttore per macchine prodotte dopo il 92 e la valutazione del datore di lavoro Fare tutto il possibile per assicurare che vengano indossati i D.P.I		Otoprotettori	D.Lgs. 81/08 Art. 189 D.Lgs. 81/08 Art. 193 comma 1	
Descrizione				Riferimenti	
Mansione	Capo squadra (fondazioni, struttura piani interrati, struttura in c.a., struttura di copertura)				
Materiali	Muratore polivalente				
Attrezzature	Operaio comune polivalente				
	Barre d'acciaio, rete metallica o plasticata per recinzioni			Vedi pag 73	
	Utensili ed attrezzature manuali			Vedi pag 23	
	Compressore d'aria			Vedi pag 26	
	Martello perforatore scalpellatore			Vedi pag 30	
	Smerigliatrice angolare a disco (flessibile)			Vedi pag 42	
<b>Sorveglianza sanitaria</b>	(2)	Gli addetti devono essere sottoposti a sorveglianza sanitaria a cura del medico competente; D.Lgs. 81/08 Art. 168 comma 2 d) - Allegato XXXIII			
<b>Segnaletica</b>	(1)	Segnalare la zona esposta a livello di rumorosità elevato			

Fase:		F.09 - 00 ACCANTIERAMENTO		Magnitudo del danno: 3	
Attività:		F.09.02 - Montaggio di gru fissa a rotazione bassa		Probabilità del danno: 2 Valore del rischio: 6	
Rischi	Misure sicurezza	Misure di coordinamento	D.P.I.	Misure legislative	
01 - <b>INVESTIMENTO (da veicoli /macchine)</b> Ribaltamento della gru causata dalla zavorra	Vietato utilizzare materiale sciolto, come pietrisco, sabbia o di tubo; impiegare blocchi di calcestruzzo con indicazione del peso			D.Lgs. 17/10	
03 - <b>CADUTA DALL'ALTO</b> Caduta dall'alto degli addetti	Per accedere alla punta braccio per riparazioni o manutenzioni, dotare i lavoratori di cinture di sicurezza a doppio attacco con moschettone			D.Lgs. 81/08 Allegato VI § 2.5  Nota ENPI I-5 del 05/02/75	
09 - <b>ELETTROCUZIONE</b> Elettrocuzione	Grado di protezione delle apparecchiature elettriche e degli impianti elettrici contro la penetrazione di corpi solidi e liquidi pari almeno a IP 54			CEI 71.1	
13 - <b>ABRASIONI, URTI, TAGLI, LESIONI</b> Contusioni alle mani per il serraggio delle parti metalliche	Effettuare le operazioni di montaggio con cura, lentamente e in condizioni climatiche buone		Guanti	D.Lgs. 81/08 Allegato VIII § 3.6, § 4.5	
15 - <b>CADUTA DI MATERIALI DALL'ALTO</b> Caduta di materiali o attrezzi dall'alto durante il montaggio	Nelle lavorazioni in postazioni sopraelevate, materiali e attrezzature		Casco di protezione	D.Lgs. 81/08 Art. 110	

Fase: F.09 - 00 ACCANTIERAMENTO		Magnitudo del danno: 3		
Attività: F.09.02 - Montaggio di gru fissa a rotazione bassa		Probabilità del danno: 2		
		Valore del rischio: 6		
Rischi	Misure sicurezza	Misure di coordinamento	D.P.I.	Misure legislative
<p>16 - <b>INVESTIMENTO DA MATERIALI</b> Caduta della gru durante il montaggio</p> <p>Investimento persone o mezzi durante le operazioni</p> <p>Investimento di cose o manufatti nelle movimentazioni</p> <p>20 - <b>INTERFERENZE IMPIANTI</b> Interferenze con comandi radio</p> <p>Interferenze fra gru a torre</p>	<p>vanno conservati o fissati in modo adeguato</p> <p>Gru con un motore elettrico accoppiabile alternativamente con il tamburo di sollevamento e il tamburo di montaggio Durante le operazione di carico, spostamento e scarico evitare di passare con carichi sospesi sopra persone o mezzi</p> <p>La zona di rotazione della gru deve essere segregata affinché non venga a contatto con persone e mezzi creando situazioni pericolose La gru a torre devono avere quando sono installate ampia libertà di movimento e di rotazione senza pericolo di urti con ostacoli</p> <p>La gru può essere comandata a distanza da un sistema a radio comando</p> <p>I posti di manovra dei mezzi ed apparecchi di sollevamento e di trasporto devono: Potersi raggiungere senza pericolo; Essere costruiti o difesi in modo da consentire l'esecuzione delle manovre, i movimenti e la sosta, in condizioni di sicurezza; Permettere la perfetta visibilità di tutta la zona di azione del mezzo. Qualora, per particolari condizioni di impianto o di ambiente, non sia possibile controllare dal posto di manovra tutta la zona di azione del mezzo, deve essere predisposto un servizio di segnalazioni svolto con lavoratori incaricati</p>	<p>Provvedere ad una azione di coordinamento fra gli operatori addetti alle gru che possono interferire fra di loro, istruendo i manovratori ed adottando tutte le precauzioni anche tecniche del caso ai fini della sicurezza</p>		<p>D.Lgs. 81/08 Allegato VIII § 3.1, § 4.1</p> <p>Circolare ENPI del 20/10/74</p> <p>D.Lgs. 81/08 Art. 20 comma 2 c) - Allegato VI § 1.4</p> <p>D.Lgs. 81/08 Allegato V Parte II § 2.6 g) Circolari ISPESL n. 1633/88 Circolari ISPESL n. 72/88 Circolari ISPESL n. 42/95 D.Lgs. 81/08 Allegato V Parte II § 3.1.13</p>
Descrizione				Riferimenti
Mansione	Operatore mezzi di sollevamento e trasporto Operaio comune polivalente Autogru Autista autocarro			
Materiali	Gru a torre di qualsiasi genere (smontata) Funi di imbracatura, metalliche e fasce in nylon (accessori di sollevamento)			Vedi pag 74 Vedi pag 74
Attrezzature	Utensili ed attrezzature manuali			Vedi pag 23
Mezzi	Autocarro Autogru			Vedi pag 13 Vedi pag 19

Fase: F.09 - 00 ACCANTIERAMENTO		Magnitudo del danno: 2		
Attività: F.09.03 - Realizzazione dell'impianto di messa a terra di cantiere (3) (4) (5) (6) (7)		Probabilità del danno: 2		
		Valore del rischio: 4		
Rischi	Misure sicurezza	Misure di coordinamento	D.P.I.	Misure legislative
01 - <b>INVESTIMENTO (da veicoli /macchine)</b> Investimento di persone nelle movimentazioni di mezzi	Delimitare la zona interessata con parapetto o mezzi equivalenti I mezzi di cantiere devono utilizzare i percorsi predisposti Nelle manovre di retromarcia assistere alle operazioni con personale a terra Tutto il personale deve porre particolare attenzione alle segnalazioni e alle vie di transito predisposte Segnalare l'operatività del mezzo con il girofaro Adeguare la velocità ai limiti massimi stabiliti in cantiere e transitare a passo d'uomo in prossimità dei posti di lavoro			
03 - <b>CADUTA DALL'ALTO</b> Caduta dall'alto  Caduta negli scavi	Utilizzare scale a mano o scale doppie con pioli incastrati ai montanti, con estremità antisdrucchiolo  I viottoli e le scale con gradini ricavati nel terreno o nella roccia devono essere provvisti di parapetto nei tratti prospicienti il vuoto quando il dislivello superi i 2 metri			D.Lgs. 81/08 Art. 113 comma 3, comma 9 D.Lgs. 81/08 Allegato XVIII § 1.2
13 - <b>ABRASIONI, URTI, TAGLI, LESIONI</b> Inciampo, scivolamento  Lesioni alle mani per uso di attrezzi  Punture ai piedi	Mantenere l'ordine e la pulizia nel luogo di lavoro; stoccare adeguatamente i materiali e le attrezzature; rimuovere gli scarti e/o rifiuti		Guanti  Scarpe di sicurezza	D.Lgs. 81/08 Allegato VIII § 3.6, § 4.5 D.Lgs. 81/08 Allegato VIII § 3.2, § 4.6
15 - <b>CADUTA DI MATERIALI DALL'ALTO</b> Caduta di attrezzi dall'alto  Caduta di materiali dall'alto	Durante il lavoro in posizioni sopraelevate, gli utensili non utilizzati devono essere tenuti in guaine o assicurati in modo da impedirne la caduta		Casco di protezione	D.Lgs. 81/08 Allegato VI § 1.7  D.Lgs. 81/08 Art. 110 D.Lgs. 81/08 Allegato VIII § 3.1, § 4.1
16 - <b>INVESTIMENTO DA MATERIALI</b> Investimento di materiali dal bordo scavi			Casco di protezione	D.Lgs. 81/08 Art. 110 D.Lgs. 81/08 Allegato VIII § 3.1, § 4.1
Descrizione				Riferimenti
Mansione	Capo squadra (impianti) Operaio comune polivalente Elettricista			

<b>Fase:</b> F.09 - 00 ACCANTIERAMENTO		<b>Magnitudo del danno: 2</b>
<b>Attività:</b> Realizzazione dell'impianto di messa a terra di cantiere (3) (4) (5) (6) (7)		<b>Probabilità del danno: 2</b>
		<b>Valore del rischio: 4</b>
Descrizione		Riferimenti
Materiali	Cavi elettrici, tubazioni in pvc, morsetti etc	Vedi pag 76
Attrezzature	Scale doppie	Vedi pag 44
	Utensili ed attrezzature manuali	Vedi pag 23
	Pinza pressacavo	Vedi pag 48
	Sbobinatrice manuale	Vedi pag 48
	Sbobinatrice elettrica	Vedi pag 48
	Cesoie	Vedi pag 49
Impianti fissi	Ponti su cavalletti	Vedi pag 94
	Telai di ponteggio prefabbricati, assimilabili a ponti su cavalletti	Vedi pag 94
<b>Adempimenti</b>	(3) Gli impianti di messa a terra di cantiere non sono soggetti a progettazione obbligatoria; il progetto è però consigliabile; D.M. n. 37/08 Art. 10	
	(4) Redazione e inoltro del Modello B per denuncia all'ISPESL dell'impianto di messa a terra di cantiere	
	(5) Collaudo dell'impianto di messa a terra di cantiere prima della sua messa in funzione	
<b>Documenti</b>	(6) Progetto dell'impianto di messa a terra; D.M. n. 37/08 Art. 10	
	(7) Dichiarazione di conformità dell'impianto di messa a terra da inviare all'ISPESL ed all'ASL (o ARPA) competente; D.P.R. 462/01 Art. 2	

<b>Fase:</b> F.09 - 00 ACCANTIERAMENTO		<b>Magnitudo del danno: 3</b>		
<b>Attività:</b> F.09.04 - Collocazione e rimozione delle baracche e prefabbricati di cantiere e relativi allacciamenti		<b>Probabilità del danno: 2</b>		
		<b>Valore del rischio: 6</b>		
Rischi	Misure sicurezza	Misure di coordinamento	D.P.I.	Misure legislative
13 - <b>ABRASIONI, URTI, TAGLI, LESIONI</b> Escoriazioni e danni alle mani	Indossare i guanti		Guanti	D.Lgs. 81/08 Allegato VIII § 3.6, § 4.5
15 - <b>CADUTA DI MATERIALI DALL'ALTO</b> Caduta di materiali, punture	Gli addetti devono utilizzare i DPI prescritti (scarpe di sicurezza a sfilamento rapido)		Scarpe di sicurezza	D.Lgs. 81/08 Allegato VIII § 3.2, § 4.6
Descrizione				Riferimenti
Mansione	Capo squadra (fondazioni, struttura piani interrati, struttura in c.a., struttura di copertura)			
	Muratore polivalente			
	Operaio comune polivalente			
	Autista autocarro			
	Gruista (gru a torre)			
Materiali	Baracche di cantiere			Vedi pag 81
Attrezzature	Utensili ed attrezzature manuali			Vedi pag 23
Mezzi	Autocarro			Vedi pag 13
Impianti fissi	Gru fissa a rotazione bassa			Vedi pag 94

<b>Fase:</b> F.01 - 01 SCAVI		<b>Magnitudo del danno: 2</b>		
<b>Attività:</b> F.01.01 - Tracciamento		<b>Probabilità del danno: 1</b>		
		<b>Valore del rischio: 2</b>		
		<b>Rumore: 68 dB</b>		
Rischi	Misure sicurezza	Misure di coordinamento	D.P.I.	Misure legislative
14 - <b>POLVERI, FUMI, VAPORI, GAS</b> Inalazione di polveri			Maschera con filtro adatto	D.Lgs. 81/08 Allegato VIII § 3.3, § 4.4
Descrizione				Riferimenti
Mansione	Capo squadra opere edili			
	Muratore polivalente			
Materiali	Calce			Vedi pag 72

<b>Fase:</b>	F.01 - 01 SCAVI	<b>Magnitudo del danno: 2</b> <b>Probabilità del danno: 1</b> <b>Valore del rischio: 2</b> <b>Rumore: 68 dB</b>
<b>Attività:</b>	F.01.01 - Tracciamento	
<b>Descrizione</b>		<b>Riferimenti</b>
Attrezzature	Utensili ed attrezzature manuali	Vedi pag 23

<b>Fase:</b>	F.01 - 01 SCAVI	<b>Magnitudo del danno: 2</b> <b>Probabilità del danno: 2</b> <b>Valore del rischio: 4</b> <b>Rumore: 73 dB</b>
<b>Attività:</b>	F.01.02 - Delimitazione e protezione degli scavi	

Rischi	Misure sicurezza	Misure di coordinamento	D.P.I.	Misure legislative
02 - <b>SEPPELLIMENTO (scavi)</b> Franamento dello scavo	Assicurare una pendenza delle pareti dello scavo compatibile con le condizioni geo-morfologiche della zona; predisporre armature di sostegno, sporgenti almeno 30 cm dal bordo scavo, per profondità superiore a m 1.5; consultare ev. la relazione geotecnica			D.Lgs. 81/08 Artt. 118, 119
03 - <b>CADUTA DALL'ALTO</b> Caduta nello scavo	Gli addetti alla delimitazione degli scavi dovranno lavorare osservando la massima prudenza rispetto alla caduta dal ciglio e se necessario dovranno utilizzare cinture di sicurezza con bretelle, cosciali e fune di trattenuta lunga massimo m 1,5 ancorata a punto sicuro			
Cedimento dei parapetti	Il parapetto dovrà avere idonee caratteristiche di resistenza. A favore della sicurezza è preferibile utilizzare parapetti fissati su paletti in legno infissi nel terreno anziché barriere mobili o nastri segnaletici che risultano facilmente sfondabili e che non offrono garanzia sufficiente per tempi prolungati Le condizioni delle barriere e delle delimitazioni devono essere sicure e se necessario deve essere predisposta la loro manutenzione			
16 - <b>INVESTIMENTO DA MATERIALI</b> Investimento dei parapetti (8)	Installare delimitazioni facilmente visibili; se non lo sono o costituiscono ostacolo rispetto alla normale viabilità dei mezzi meccanici, segnalarle			
10 - <b>RUMORE</b> Rumore (9) (10) (Trasm AT.04)	Vedi marchiatura del produttore per macchine prodotte dopo il 92 e la valutazione del datore di lavoro Fare tutto il possibile per assicurare che vengano indossati i D.P.I		Otoprotettori	D.Lgs. 81/08 Art. 189 D.Lgs. 81/08 Art. 193 comma 1

<b>Descrizione</b>		<b>Riferimenti</b>
Mansione	Capo squadra opere edili Operaio comune polivalente	
Materiali	Barre d'acciaio, rete metallica o plasticata per recinzioni Tavole, listelli, ecc. in legno	Vedi pag 73 Vedi pag 72
Attrezzature	Smerigliatrice angolare a disco (flessibile) Utensili ed attrezzature manuali Sega circolare	Vedi pag 42 Vedi pag 23 Vedi pag 24
<b>Sorveglianza sanitaria</b>	(10) Gli addetti devono essere sottoposti a sorveglianza sanitaria a cura del medico competente; D.Lgs. 81/08 Art. 168 comma 2 d) - Allegato XXXIII	

<b>Fase:</b>	F.01 - 01 SCAVI	<b>Magnitudo del danno: 2</b>
<b>Attività:</b>	F.01.02 - Delimitazione e protezione degli scavi	<b>Probabilità del danno: 2</b>
		<b>Valore del rischio: 4</b>
		<b>Rumore: 73 dB</b>
<b>Segnaletica</b>	(8) Esporre idonea segnaletica inerente la viabilità, le prescrizioni di sicurezza e gli obblighi da osservare.	
	(9) La colorazione, i pittogrammi e le dimensioni devono essere conformi al D.LGS. n. 81/08	
	(9) Segnalare la zona esposta a livello di rumorosità elevato	

<b>Fase:</b>	F.01 - 01 SCAVI	<b>Magnitudo del danno: 3</b>
<b>Attività:</b>	F.01.04 - Esecuzione dello scavo di fondazione (11)	<b>Probabilità del danno: 2</b>
		<b>Valore del rischio: 6</b>
		<b>Rumore: 84 dB</b>

Rischi	Misure sicurezza	Misure di coordinamento	D.P.I.	Misure legislative
<p>01 - <b>INVESTIMENTO</b> (da veicoli /macchine)</p> <p>Investimento di persone o mezzi</p>	<p>Non transitare o sostare nelle immediate vicinanze dei mezzi</p> <p>Durante le operazioni di carico l'autista del camion non sosta in cabina</p> <p>La velocità dei mezzi in entrata, uscita e transito nell'area di cantiere deve essere ridotta il più possibile e comunque osservando i limiti stabiliti</p> <p>Le rampe di accesso al fondo degli scavi devono essere dimensionate rispetto all'ingombro dei mezzi garantendo uno spazio minimo di m 0,70 oltre le sagome di ingombro</p> <p>Consentire l'accesso solo al personale addetto alle lavorazioni</p>	<p>Il responsabile di cantiere coordina gli spostamenti reciproci dei mezzi;</p> <p>comunica all'autista del camion l'ubicazione della postazione sicura</p>	<p>Casco di protezione</p>	<p>D.Lgs. 81/08 Art. 110</p> <p>D.Lgs. 81/08 Allegato VIII § 3.1, § 4.1</p>
<p>Investimento di estranei alle lavorazioni</p> <p>02 - <b>SEPPELLIMENTO</b> (scavi)</p> <p>Franamento dello scavo</p>	<p>Assicurare una pendenza delle pareti dello scavo compatibile con le condizioni geo-morfologiche della zona; predisporre armature di sostegno, sporgenti almeno 30 cm dal bordo scavo, per profondità superiore a m 1.5; consultare ev. la relazione geotecnica</p>			<p>D.Lgs. 81/08 Artt. 118, 119</p>
<p>03 - <b>CADUTA DALL'ALTO</b></p> <p>Caduta nello scavo</p>	<p>Le barriere, le delimitazioni devono essere mantenute in efficienza provvedendo se necessario alla loro manutenzione</p> <p>Accesso allo scavo mediante rampa predisposta, con parapetto di sicurezza quando prospetta nel vuoto per più di 2 m, e/o scale a mano a norma, fissate, che sporgano a sufficienza oltre il livello di accesso a meno che altri dispositivi</p>			<p>D.Lgs. 81/08 Artt. 118, 126</p> <p>D.Lgs. 81/08 Allegato XVIII § 1 - Art. 113 comma 6.d</p>

Fase:		F.01 - 01 SCAVI	Magnitudo del danno: 3	
Attività:		F.01.04 - Esecuzione dello scavo di fondazione (11)	Probabilità del danno: 2	
			Valore del rischio: 6	
			Rumore: 84 dB	
Rischi	Misure sicurezza	Misure di coordinamento	D.P.I.	Misure legislative
06 - <b>ESTESE DEMOLIZIONI</b> Indebolimento e/o crollo di manufatti adiacenti	garantiscono una presa sicura.  Nell'esecuzione di scavi in presenza di manufatti adottare idonee precauzioni per prevenire l'indebolimento delle strutture			
09 - <b>ELETTROCUZIONE</b> Elettrocuzione	Non possono essere eseguiti lavori a distanze da linee elettriche o impianti elettrici inferiori a quelle indicate in Tabella 1 dell'Allegato IX del D.Lgs. 81/08			D.Lgs. 81/08 Art. 83
13 - <b>ABRASIONI, URTI, TAGLI, LESIONI</b> Lesioni e/o investimento di persona	Il terreno destinato al passaggio dei mezzi meccanici e dei lavoratori non deve presentare buche o sporgenze pericolose non segnalate opportunamente Allestire, ove possibile, percorsi chiaramente segnalati e distinti per gli automezzi e gli uomini			D.Lgs. 81/08 Art. 118 comma 3
14 - <b>POLVERI, FUMI, VAPORI, GAS</b> Inalazione di polveri (Trasm )			Maschera con filtro adatto	D.Lgs. 81/08 Allegato VIII § 3.3, § 4.4
15 - <b>CADUTA DI MATERIALI DALL'ALTO</b> Caduta di materiali dall'alto	Indossare l'elmetto quando si opera in prossimità del bordo scavi Non adoperare le macchine operatrici come apparecchi di sollevamento		Casco di protezione	D.Lgs. 81/08 Art. 110 D.Lgs. 81/08 Allegato VIII § 3.1, § 4.1
18 - <b>DANNEGGIAMENTI</b> Danneggiamento accidentale di tubazioni o impianti	Provvedere all'individuazione dei condotti interrati ed in caso di necessità eseguire lo scavo con un assistente a terra Nel caso di danneggiamenti accidentali di tubazioni o impianti sospendere i lavori e segnalare immediatamente la situazione al capocantiere o al preposto			
10 - <b>RUMORE</b> Rumore (12) (13) (Trasm MZ.04)	Vedi marchiatura del produttore per macchine prodotte dopo il 92 e la valutazione del datore di lavoro Fare tutto il possibile per assicurare che vengano indossati i D.P.I		Otoprotettori	D.Lgs. 81/08 Art. 189 D.Lgs. 81/08 Art. 193 comma 1
Descrizione				Riferimenti
Mansione	Capo squadra (fondazioni, struttura piani interrati, struttura in c.a., struttura di copertura) Autista autocarro Escavatorista			
Materiali	Terra, ghiaione misto in natura			Vedi pag 72
Mezzi	Autocarro con cassone ribaltabile Escavatore con motore diesel e benne azionate idraulicamente			Vedi pag 12 Vedi pag 14
<b>Sorveglianza sanitaria</b>	(13)	Gli addetti devono essere sottoposti a sorveglianza sanitaria a cura del medico competente;		D.Lgs. 81/08 Art. 168 comma 2 d) - Allegato XXXIII
<b>Segnaletica</b>	(11)	Sul perimetro ed in prossimità degli scavi esporre idonea segnaletica inerente la viabilità, le prescrizioni di sicurezza e gli obblighi da osservare.		
La colorazione, i pittogrammi e le dimensioni devono essere conformi al D.LGS. n. 81/08				

<b>Fase:</b>	F.01 - 01 SCAVI	<b>Magnitudo del danno: 3</b>
<b>Attività:</b>	F.01.04 - Esecuzione dello scavo di fondazione (11)	<b>Probabilità del danno: 2</b>
		<b>Valore del rischio: 6</b>
		<b>Rumore: 84 dB</b>
(12) Segnalare la zona esposta a livello di rumorosità elevato		

<b>Fase:</b>	F.02.01 - 02 STRUTTURA IN C.A. Travi e plinti di fondazione	<b>Magnitudo del danno: 3</b>
<b>Attività:</b>	F.02.01.01 - Getto del cls con autobetoniera, apparecchio di sollevamento e benna	<b>Probabilità del danno: 2</b>
		<b>Valore del rischio: 6</b>
		<b>Rumore: 83 dB</b>

Rischi	Misure sicurezza	Misure di coordinamento	D.P.I.	Misure legislative
13 - <b>ABRASIONI, URTI, TAGLI, LESIONI</b> Lesioni dorso-lombari per movimentazione manuale dei carichi	Il personale addetto a protrate operazioni di movimentazioni manuali dei carichi deve essere frequentemente turnato			D.Lgs. 81/08 Art. 168 comma 2 - Allegato XXXIII § 4
10 - <b>RUMORE</b> Rumore (14) (15) (Trasm AT.07)	Vedi marchiatura del produttore per macchine prodotte dopo il 92 e la valutazione del datore di lavoro Fare tutto il possibile per assicurare che vengano indossati i D.P.I		Otoprotettori	D.Lgs. 81/08 Art. 189  D.Lgs. 81/08 Art. 193 comma 1

Descrizione		Riferimenti
Mansione	Capo squadra opere edili Muratore polivalente Gruista (gru a torre) Autista autobetoniera Operaio comune polivalente	
Materiali	Conglomerato, eventualmente additivato	Vedi pag 73
Attrezzature	Benna per calcestruzzo (per gru) Utensili ed attrezzature manuali Livellatrice ad elica (elicottero)	Vedi pag 26 Vedi pag 23 Vedi pag 28
Mezzi	Autobetoniera	Vedi pag 16
Impianti fissi	Gru a giraffa manuale (capra) Elevatore a cavalletto Gru fissa a rotazione alta Ponteggio metallico fisso	Vedi pag 89 Vedi pag 90 Vedi pag 91 Vedi pag 93
<b>Sorveglianza sanitaria</b>	(15) Gli addetti devono essere sottoposti a sorveglianza sanitaria a cura del medico competente; D.Lgs. 81/08 Art. 168 comma 2 d) - Allegato XXXIII	
<b>Segnaletica</b>	(14) Segnalare la zona esposta a livello di rumorosità elevato	

<b>Fase:</b>	F.02.01 - 02 STRUTTURA IN C.A. Travi e plinti di fondazione	<b>Magnitudo del danno: 2</b>
<b>Attività:</b>	F.02.01.02 - Allestimento e posa dell'armatura	<b>Probabilità del danno: 2</b>
		<b>Valore del rischio: 4</b>
		<b>Rumore: 80 dB</b>

Rischi	Misure sicurezza	Misure di coordinamento	D.P.I.	Misure legislative
01 - <b>INVESTIMENTO (da veicoli /macchine)</b> Investimento di non addetti durante le movimentazioni	Non interferire nei transiti retrostanti o adiacenti e non interferire negli spazi lavorativi di altri con i materiali nelle fasi di movimentazione e posa			
03 - <b>CADUTA DALL'ALTO</b> Caduta di persone dall'alto	Le scale a mano sono da considerare un mezzo di transito e non una postazione fissa di lavoro che richiederebbe l'uso di cintura di sicurezza per garantire dalla caduta l'operatore. Per lavorazioni eseguite fino a 2 metri allestire ponti su cavalletti con larghezza			

Fase:		F.02.01 - 02 STRUTTURA IN C.A. Travi e plinti di fondazione		Magnitudo del danno: 2 Probabilità del danno: 2 Valore del rischio: 4 Rumore: 80 dB	
Attività:		F.02.01.02 - Allestimento e posa dell'armatura			
Rischi	Misure sicurezza	Misure di coordinamento	D.P.I.	Misure legislative	
13 - <b>ABRASIONI, URTI, TAGLI, LESIONI</b> Lesioni dorso-lombari per movimentazione manuale dei carichi  Caduta su ferri di ripresa  Offesa al capo per urti contro ostacoli, oggetti taglienti	dell'impalcato non inferiore a m 0,90.  Se l'altezza di lavoro è superiore a m 2, a seconda della durata della lavorazione, devono essere utilizzati trabattelli, ponteggi tradizionali o scale a trabattello metalliche precostituite con postazione di lavoro superiore dotata di parapetto perimetrale  Il personale addetto a protrate operazioni di movimentazioni manuali dei carichi deve essere frequentemente turnato  Proteggere i ferri di ripresa con gli appositi "funghetti" o con altre protezioni adeguate		Casco di protezione	D.Lgs. 81/08 Art. 168 comma 2 - Allegato XXXIII § 4  D.Lgs. 81/08 Art. 110 D.Lgs. 81/08 Allegato VIII § 3.1, § 4.1	
Descrizione				Riferimenti	
Mansione	Capo squadra (fondazioni, struttura piani interrati, struttura in c.a., struttura di copertura) Muratore polivalente Operaio comune polivalente Gruista (gru a torre) Carpentiere Saldatore				
Materiali	Ferro d'armatura in barre, rete elettrosaldata, tralicci, ecc			Vedi pag 76	
Attrezzature	Utensili ed attrezzature manuali Piegaferri, tagliaferri e cesoie motorizzate elettriche Saldatore elettrico Attrezzatura ossiacetilenica per saldatura, taglio o riscaldamento			Vedi pag 23 Vedi pag 32 Vedi pag 33 Vedi pag 39	
Impianti fissi	Ponteggio metallico fisso Ponti su cavalletti Telai di ponteggio prefabbricati, assimilabili a ponti su cavalletti Gru fissa a rotazione alta			Vedi pag 93 Vedi pag 94 Vedi pag 94 Vedi pag 91	
Fase:		F.02.01 - 02 STRUTTURA IN C.A. Travi e plinti di fondazione		Magnitudo del danno: 2 Probabilità del danno: 2 Valore del rischio: 4 Rumore: 84 dB	
Attività:		F.02.01.03 - Collocazione e rimozione delle cassature in legno o pannelli in multistrato, anche presagomate			
Rischi	Misure sicurezza	Misure di coordinamento	D.P.I.	Misure legislative	
02 - <b>SEPPELLIMENTO (scavi)</b> Frangimento dello scavo	Assicurare una pendenza delle pareti dello scavo compatibile con le condizioni geo-morfologiche della zona; predisporre armature di sostegno, sporgenti almeno 30 cm dal bordo scavo, per profondità superiore a m 1.5; consultare ev. la relazione geotecnica			D.Lgs. 81/08 Artt. 118, 119	
03 - <b>CADUTA DALL'ALTO</b> Caduta nello scavo	Le barriere, le delimitazioni devono essere mantenute in efficienza			D.Lgs. 81/08 Artt. 118, 126	

Fase: F.02.01 - 02 STRUTTURA IN C.A. Travi e plinti di fondazione		Magnitudo del danno: 2 Probabilità del danno: 2 Valore del rischio: 4 Rumore: 84 dB		
Attività: F.02.01.03 - Collocazione e rimozione delle cassature in legno o pannelli in multistrato, anche presagomate				
Rischi	Misure sicurezza	Misure di coordinamento	D.P.I.	Misure legislative
Caduta di addetti dall'alto	provvedendo se necessario alla loro manutenzione Accesso allo scavo mediante rampa predisposta, con parapetto di sicurezza quando prospetta nel vuoto per più di 2 m, e/o scale a mano a norma, fissate, che sporgano a sufficienza oltre il livello di accesso a meno che altri dispositivi garantiscano una presa sicura. Impiegare trabattelli o ponti su cavalletti per le lavorazioni; vietato impiegare le scale portatili A montaggio completato, possono essere montate passerelle metalliche complete di parapetto di sicurezza per realizzare il piano di lavoro in quota degli addetti			D.Lgs. 81/08 Allegato XVIII § 1 - Art. 113 comma 6.d
Caduta di persone dalle aperture dopo il disarmo e nell'uso	Le aperture che prospettano sul vuoto, sia interne che esterne, vanno protette con un parapetto di sicurezza alto 100 cm rispetto al piano di calpestio dell'addetto			D.Lgs. 81/08 Artt. 126, 146 - Allegato XVIII § 2.1.5 - Allegato IV § 1.7.2.1
<b>13 - ABRASIONI, URTI, TAGLI, LESIONI</b> Lesioni dorso-lombari per movimentazione manuale dei carichi	Il personale addetto a protrate operazioni di movimentazioni manuali dei carichi deve essere frequentemente turnato			D.Lgs. 81/08 Art. 168 comma 2 - Allegato XXXIII § 4
Caduta su ferri di ripresa	Proteggere i ferri di ripresa con gli appositi "funghetti" o realizzando un tavolato laterale o con altre protezioni adeguate			
<b>15 - CADUTA DI MATERIALI DALL'ALTO</b> Caduta di materiali dall'alto	I materiali devono essere calati manualmente o con mezzi meccanici, correttamente imbragati Nei pressi del bordo scavi e durante le operazioni di disarmo indossare sempre e comunque l'elmetto		Casco di protezione	D.Lgs. 81/08 Art. 110
Investimento per caduta di materiali dall'alto	Nei pressi del bordo scavi e durante le operazioni di disarmo indossare sempre e comunque l'elmetto		Casco di protezione	D.Lgs. 81/08 Art. 110
<b>16 - INVESTIMENTO DA MATERIALI</b> Investimento di persone e mezzi dopo la posa in opera	Fissare i pannelli al suolo o sui solai con puntelli adeguati e controventature. E' ammesso impiegare tubi innocenti nelle puntellazioni Bloccare i pannelli tra loro con tiranti quotati			D.Lgs. 81/08 Allegato VIII § 3.1, § 4.1
Crollo delle strutture da disarmare	Effettuare il disarmo con cautela, allentando gradualmente i cunei o i		Casco di protezione	D.Lgs. 81/08 Art. 110

<b>Fase:</b> F.02.01 - 02 STRUTTURA IN C.A. Travi e plinti di fondazione		<b>Magnitudo del danno: 2</b>		
<b>Attività:</b> F.02.01.03 - Collocazione e rimozione delle cassature in legno o pannelli in multistrato, anche presagomate		<b>Probabilità del danno: 2</b>		
		<b>Valore del rischio: 4</b>		
		<b>Rumore: 84 dB</b>		
Rischi	Misure sicurezza	Misure di coordinamento	D.P.I.	Misure legislative
	dispositivi di forzamento dei puntelli e riposizionando gli stessi nel momento in cui si riscontrasse un difetto o un cedimento			
Descrizione				Riferimenti
Mansione	Capo squadra opere edili Muratore polivalente Operaio comune polivalente Autogru			
Materiali	Funi di imbracatura, metalliche e fasce in nylon (accessori di sollevamento) Tavole, listelli, ecc. in legno o pannelli in multistrato Casseforme metalliche			Vedi pag 74 Vedi pag 79 Vedi pag 79
Attrezzature	Disarmante a base di oli minerali leggeri a volte combinati con acqua			Vedi pag 81
Mezzi	Utensili ed attrezzature manuali			Vedi pag 23
Impianti fissi	Autogru Telai di ponteggio prefabbricati, assimilabili a ponti su cavalletti Ponti su cavalletti			Vedi pag 19 Vedi pag 94 Vedi pag 94

<b>Fase:</b> F.02.01 - 02 STRUTTURA IN C.A. Travi e plinti di fondazione		<b>Magnitudo del danno: 2</b>		
<b>Attività:</b> F.02.01.04 - Getto con autobetoniera e autopompa		<b>Probabilità del danno: 2</b>		
		<b>Valore del rischio: 4</b>		
		<b>Rumore: 83 dB</b>		
Rischi	Misure sicurezza	Misure di coordinamento	D.P.I.	Misure legislative
03 - <b>CADUTA DALL'ALTO</b> Caduta dall'alto sul perimetro	Il ponteggio perimetrale deve essere integro e rispondere alle esigenze della lavorazione			
13 - <b>ABRASIONI, URTI, TAGLI, LESIONI</b> Lesioni dorso-lombari per movimentazione manuale dei carichi	Il personale addetto a protrate operazioni di movimentazioni manuali dei carichi deve essere frequentemente turnato			D.Lgs. 81/08 Art. 168 comma 2 - Allegato XXXIII § 4
Offesa al capo per urti contro ostacoli, oggetti taglienti			Casco di protezione	D.Lgs. 81/08 Art. 110 D.Lgs. 81/08 Allegato VIII § 3.1, § 4.1
Caduta su ferri di ripresa	Proteggere i ferri di ripresa con gli appositi "funghetti" o con altre protezioni adeguate			
Descrizione				Riferimenti
Mansione	Capo squadra opere edili Muratore polivalente Autista pompa cls Autista autobetoniera Operaio comune polivalente			
Materiali	Conglomerato, eventualmente additivato			Vedi pag 73
Attrezzature	Utensili ed attrezzature manuali			Vedi pag 23
Mezzi	Autopompa Autobetoniera			Vedi pag 18 Vedi pag 16
Impianti fissi	Ponteggio metallico fisso			Vedi pag 93

Fase:		F.02.01 - 02 STRUTTURA IN C.A. Travi e plinti di fondazione		Magnitudo del danno: 2 Probabilità del danno: 2 Valore del rischio: 4 Rumore: 88 dB	
Attività:		F.02.01.05 - Vibrazione del getto			
Rischi	Misure sicurezza	Misure di coordinamento	D.P.I.	Misure legislative	
03 - <b>CADUTA DALL'ALTO</b> Caduta dall'alto sul perimetro	Il ponteggio perimetrale deve essere integro e rispondere alle esigenze della lavorazione		Casco di protezione	D.Lgs. 81/08 Art. 110 D.Lgs. 81/08 Allegato VIII § 3.1, § 4.1	
13 - <b>ABRASIONI, URTI, TAGLI, LESIONI</b> Offesa al capo per urti contro ostacoli, oggetti taglienti	Proteggere i ferri di ripresa con gli appositi "funghetti" o con altre protezioni adeguate		Otoprotettori	D.Lgs. 81/08 Art. 189 D.Lgs. 81/08 Art. 193 comma 1	
Caduta su ferri di ripresa	Vedi marchiatura del produttore per macchine prodotte dopo il 92 e la valutazione del datore di lavoro Fare tutto il possibile per assicurare che vengano indossati i D.P.I.				
10 - <b>RUMORE</b> Rumore (16) (17) (Trasm AT.15)					
Descrizione					Riferimenti
Mansione	Capo squadra (fondazioni, struttura piani interrati, struttura in c.a., struttura di copertura)				
	Muratore polivalente				
	Operaio comune polivalente				
Materiali	Conglomerato, eventualmente additivato				Vedi pag 73
Attrezzature	Vibratore elettrico per calcestruzzo				Vedi pag 45
	Vibratore azionato con compressore a scoppio				Vedi pag 46
Impianti fissi	Ponteggio metallico fisso				Vedi pag 93
<b>Sorveglianza sanitaria</b> (17)	Gli addetti devono essere sottoposti a sorveglianza sanitaria a cura del medico competente; D.Lgs. 81/08 Art. 168 comma 2 d) - Allegato XXXIII				
<b>Segnaletica</b> (16)	Segnalare la zona esposta a livello di rumorosità elevato				

Fase:		F.02.02 - 02 STRUTTURA IN C.A. Pilastrini e setti in elevazione, cordoli di piano, travi		Magnitudo del danno: 2 Probabilità del danno: 2 Valore del rischio: 4 Rumore: 80 dB	
Attività:		F.02.02.01 - Allestimento e posa dell'armatura			
Rischi	Misure sicurezza	Misure di coordinamento	D.P.I.	Misure legislative	
01 - <b>INVESTIMENTO (da veicoli /macchine)</b> Investimento di non addetti durante le movimentazioni	Non interferire nei transiti retrostanti o adiacenti e non interferire negli spazi lavorativi di altri con i materiali nelle fasi di movimentazione e posa				
03 - <b>CADUTA DALL'ALTO</b> Caduta di persone dall'alto	Le scale a mano sono da considerare un mezzo di transito e non una postazione fissa di lavoro che richiederebbe l'uso di cintura di sicurezza per garantire dalla caduta l'operatore. Per lavorazioni eseguite fino a 2 metri allestire ponti su cavalletti con larghezza dell'impalcato non inferiore a m 0,90.  Se l'altezza di lavoro è superiore a m 2, a seconda della durata della lavorazione, devono essere utilizzati trabattelli, ponteggi tradizionali o scale a trabattello				

Fase:		F.02.02 - 02 STRUTTURA IN C.A. Pilastrini e setti in elevazione, cordoli di piano, travi		Magnitudo del danno: 2 Probabilità del danno: 2 Valore del rischio: 4 Rumore: 80 dB	
Attività:		F.02.02.01 - Allestimento e posa dell'armatura			
Rischi	Misure sicurezza	Misure di coordinamento	D.P.I.	Misure legislative	
13 - <b>ABRASIONI, URTI, TAGLI, LESIONI</b> Lesioni dorso-lombari per movimentazione manuale dei carichi  Caduta su ferri di ripresa  Offesa al capo per urti contro ostacoli, oggetti taglienti	metalliche precostituite con postazione di lavoro superiore dotata di parapetto perimetrale  Il personale addetto a protratte operazioni di movimentazioni manuali dei carichi deve essere frequentemente turnato  Proteggere i ferri di ripresa con gli appositi "funghetti" o con altre protezioni adeguate		Casco di protezione	D.Lgs. 81/08 Art. 168 comma 2 - Allegato XXXIII § 4  D.Lgs. 81/08 Art. 110 D.Lgs. 81/08 Allegato VIII § 3.1, § 4.1	
Descrizione					Riferimenti
Mansione	Capo squadra (fondazioni, struttura piani interrati, struttura in c.a., struttura di copertura) Muratore polivalente Operaio comune polivalente Gruista (gru a torre) Carpentiere Saldatore				
Materiali	Ferro d'armatura in barre, rete elettrosaldata, tralicci, ecc				Vedi pag 76
Attrezzature	Utensili ed attrezzature manuali Piegaferri, tagliaferri e cesoie motorizzate elettriche Saldatore elettrico				Vedi pag 23 Vedi pag 32 Vedi pag 33
Impianti fissi	Attrezzatura ossiacetilenica per saldatura, taglio o riscaldamento Ponteggio metallico fisso Ponti su cavalletti Telai di ponteggio prefabbricati, assimilabili a ponti su cavalletti Gru fissa a rotazione alta				Vedi pag 39 Vedi pag 93 Vedi pag 94 Vedi pag 94 Vedi pag 94

Fase:		F.02.02 - 02 STRUTTURA IN C.A. Pilastrini e setti in elevazione, cordoli di piano, travi		Magnitudo del danno: 2 Probabilità del danno: 2 Valore del rischio: 4 Rumore: 83 dB	
Attività:		F.02.02.02 - Getto con gru a torre e benna del cls prodotto con centrale di betonaggio			
Rischi	Misure sicurezza	Misure di coordinamento	D.P.I.	Misure legislative	
03 - <b>CADUTA DALL'ALTO</b> Caduta di persone dall'alto	Le scale a mano sono da considerare un mezzo di transito e non una postazione fissa di lavoro che richiederebbe l'uso di cintura di sicurezza per garantire dalla caduta l'operatore.  Per lavorazioni eseguite fino a 2 metri allestire ponti su cavalletti con larghezza dell'impalcato non inferiore a m 0,90.  Se l'altezza di lavoro è superiore a m 2, a seconda della durata della lavorazione, devono essere utilizzati trabattelli, ponteggi tradizionali o scale a trabattello metalliche precostituite con postazione di lavoro superiore dotata di parapetto perimetrale				
13 - <b>ABRASIONI, URTI, TAGLI,</b>					

Fase:		F.02.02 - 02 STRUTTURA IN C.A. Pilastrini e setti in elevazione, cordoli di piano, travi		Magnitudo del danno: 2 Probabilità del danno: 2 Valore del rischio: 4 Rumore: 83 dB	
Attività:		F.02.02.02 - Getto con gru a torre e benna del cls prodotto con centrale di betonaggio			
Rischi	Misure sicurezza	Misure di coordinamento	D.P.I.	Misure legislative	
<b>LESIONI</b>					
Lesioni dorso-lombari per movimentazione manuale dei carichi	Il personale addetto a protratte operazioni di movimentazioni manuali dei carichi deve essere frequentemente turnato		Casco di protezione	D.Lgs. 81/08 Art. 168 comma 2 - Allegato XXXIII § 4	
Offesa al capo per urti contro ostacoli, oggetti taglienti				D.Lgs. 81/08 Art. 110 D.Lgs. 81/08 Allegato VIII § 3.1, § 4.1	
Caduta su ferri di ripresa	Proteggere i ferri di ripresa con gli appositi "funghetti" o con altre protezioni adeguate				
Descrizione				Riferimenti	
Mansione	Capo squadra (fondazioni, struttura piani interrati, struttura in c.a., struttura di copertura) Gruista (gru a torre) Muratore polivalente Operaio comune polivalente Addetto centrale betonaggio				
Materiali	Conglomerato, eventualmente additivato				Vedi pag 73
Attrezzature	Utensili ed attrezzature manuali Benna per calcestruzzo (per gru)				Vedi pag 23 Vedi pag 26
Impianti fissi	Ponteggio metallico fisso				Vedi pag 93
	Ponti su cavalletti				Vedi pag 94
	Telai di ponteggio prefabbricati, assimilabili a ponti su cavalletti				Vedi pag 94
	Silos cemento e centrale di betonaggio				Vedi pag 96
	Gru fissa a rotazione alta				Vedi pag 91
Fase:		F.02.02 - 02 STRUTTURA IN C.A. Pilastrini e setti in elevazione, cordoli di piano, travi		Magnitudo del danno: 2 Probabilità del danno: 2 Valore del rischio: 4 Rumore: 84 dB	
Attività:		F.02.02.03 - Collocazione e rimozione delle cassature in legno o pannelli in multistrato, anche presagomate			
Rischi	Misure sicurezza	Misure di coordinamento	D.P.I.	Misure legislative	
02 - <b>SEPPELLIMENTO (scavi)</b> Frangimento dello scavo	Assicurare una pendenza delle pareti dello scavo compatibile con le condizioni geologiche della zona; predisporre armature di sostegno, sporgenti almeno 30 cm dal bordo scavo, per profondità superiore a m 1.5; consultare ev. la relazione geotecnica			D.Lgs. 81/08 Artt. 118, 119	
03 - <b>CADUTA DALL'ALTO</b> Caduta nello scavo	Le barriere, le delimitazioni devono essere mantenute in efficienza provvedendo se necessario alla loro manutenzione Accesso allo scavo mediante rampa predisposta, con parapetto di sicurezza quando prospetta nel vuoto per più di 2 m, e/o scale a mano a norma, fissate, che sporgano a sufficienza oltre il livello di accesso a meno che altri dispositivi garantiscano una presa sicura.			D.Lgs. 81/08 Artt. 118, 126	
Caduta di addetti dall'alto	Impiegare trabattelli o ponti su cavalletti per le lavorazioni; vietato impiegare le scale portatili			D.Lgs. 81/08 Allegato XVIII § 1 - Art. 113 comma 6.d	

Fase:		F.02.02 - 02 STRUTTURA IN C.A. Pilastrini e setti in elevazione, cordoli di piano, travi	Magnitudo del danno: 2 Probabilità del danno: 2 Valore del rischio: 4 Rumore: 84 dB	
Attività:		F.02.02.03 - Collocazione e rimozione delle cassature in legno o pannelli in multistrato, anche presagomate		
Rischi	Misure sicurezza	Misure di coordinamento	D.P.I.	Misure legislative
Caduta di persone dalle aperture dopo il disarmo e nell'uso	A montaggio completato, possono essere montate passerelle metalliche complete di parapetto di sicurezza per realizzare il piano di lavoro in quota degli addetti Le aperture che prospettano sul vuoto, sia interne che esterne, vanno protette con un parapetto di sicurezza alto 100 cm rispetto al piano di calpestio dell'addetto			D.Lgs. 81/08 Artt. 126, 146 - Allegato XVIII § 2.1.5 - Allegato IV § 1.7.2.1
13 - <b>ABRASIONI, URTI, TAGLI, LESIONI</b> Lesioni dorso-lombari per movimentazione manuale dei carichi	Il personale addetto a protratte operazioni di movimentazioni manuali dei carichi deve essere frequentemente turnato			D.Lgs. 81/08 Art. 168 comma 2 - Allegato XXXIII § 4
Caduta su ferri di ripresa	Proteggere i ferri di ripresa con gli appositi "funghetti" o realizzando un tavolato laterale o con altre protezioni adeguate			
15 - <b>CADUTA DI MATERIALI DALL'ALTO</b> Caduta di materiali dall'alto	I materiali devono essere calati manualmente o con mezzi meccanici, correttamente imbragati Nei pressi del bordo scavi e durante le operazioni di disarmo indossare sempre e comunque l'elmetto		Casco di protezione	D.Lgs. 81/08 Art. 110
Investimento per caduta di materiali dall'alto	Nei pressi del bordo scavi e durante le operazioni di disarmo indossare sempre e comunque l'elmetto		Casco di protezione	D.Lgs. 81/08 Art. 110
16 - <b>INVESTIMENTO DA MATERIALI</b> Investimento di persone e mezzi dopo la posa in opera	Fissare i pannelli al suolo o sui solai con puntelli adeguati e controventature. E' ammesso impiegare tubi innocenti nelle puntellazioni Bloccare i pannelli tra loro con tiranti quotati		Casco di protezione	D.Lgs. 81/08 Allegato VIII § 3.1, § 4.1 D.Lgs. 81/08 Art. 110
Crollo delle strutture da disarmare	Effettuare il disarmo con cautela, allentando gradualmente i cunei o i dispositivi di forzamento dei puntelli e riposizionando gli stessi nel momento in cui si riscontrasse un difetto o un cedimento			D.Lgs. 81/08 Allegato VIII § 3.1, § 4.1
Descrizione				Riferimenti
Mansione	Capo squadra opere edili Muratore polivalente Operaio comune polivalente Autogru			
Materiali	Funi di imbracatura, metalliche e fasce in nylon (accessori di sollevamento) Tavole, listelli, ecc. in legno o pannelli in multistrato			Vedi pag 74 Vedi pag 79

<b>Fase:</b>	F.02.02 - 02 STRUTTURA IN C.A. Pilastri e setti in elevazione, cordoli di piano, travi	<b>Magnitudo del danno: 2</b> <b>Probabilità del danno: 2</b> <b>Valore del rischio: 4</b> <b>Rumore: 84 dB</b>
<b>Attività:</b>	Collocazione e rimozione delle cassature in legno o pannelli in multistrato, anche presagomate	
Descrizione		Riferimenti
Attrezzature	Casseforme metalliche	Vedi pag 79
Mezzi	Disarmante a base di oli minerali leggeri a volte combinati con acqua	Vedi pag 81
Impianti fissi	Utensili ed attrezzature manuali	Vedi pag 23
	Autogru	Vedi pag 19
	Telai di ponteggio prefabbricati, assimilabili a ponti su cavalletti	Vedi pag 94
	Ponti su cavalletti	Vedi pag 94

<b>Fase:</b>	F.02.02 - 02 STRUTTURA IN C.A. Pilastri e setti in elevazione, cordoli di piano, travi	<b>Magnitudo del danno: 2</b> <b>Probabilità del danno: 2</b> <b>Valore del rischio: 4</b> <b>Rumore: 88 dB</b>		
<b>Attività:</b>	F.02.02.04 - Vibrazione del getto			
Rischi	Misure sicurezza	Misure di coordinamento	D.P.I.	Misure legislative
03 - <b>CADUTA DALL'ALTO</b> Caduta dall'alto sul perimetro	Il ponteggio perimetrale deve essere integro e rispondere alle esigenze della lavorazione			
13 - <b>ABRASIONI, URTI, TAGLI, LESIONI</b> Offesa al capo per urti contro ostacoli, oggetti taglienti			Casco di protezione	D.Lgs. 81/08 Art. 110 D.Lgs. 81/08 Allegato VIII § 3.1, § 4.1
Caduta su ferri di ripresa	Proteggere i ferri di ripresa con gli appositi "funghetti" o con altre protezioni adeguate			
10 - <b>RUMORE</b> Rumore (18) (19) (Trasm AT.15)	Vedi marchiatura del produttore per macchine prodotte dopo il 92 e la valutazione del datore di lavoro Fare tutto il possibile per assicurare che vengano indossati i D.P.I.		Otoprotettori	D.Lgs. 81/08 Art. 189 D.Lgs. 81/08 Art. 193 comma 1
Descrizione				Riferimenti
Mansione	Capo squadra (fondazioni, struttura piani interrati, struttura in c.a., struttura di copertura)			
	Muratore polivalente			
	Operaio comune polivalente			
Materiali	Conglomerato, eventualmente additivato			Vedi pag 73
Attrezzature	Vibratore elettrico per calcestruzzo			Vedi pag 45
	Vibratore azionato con compressore a scoppio			Vedi pag 46
Impianti fissi	Ponteggio metallico fisso			Vedi pag 93
<b>Sorveglianza sanitaria</b> (19)	Gli addetti devono essere sottoposti a sorveglianza sanitaria a cura del medico competente; D.Lgs. 81/08 Art. 168 comma 2 d) - Allegato XXXIII			
<b>Segnaletica</b> (18)	Segnalare la zona esposta a livello di rumorosità elevato			

<b>Fase:</b>	F.03 - 03 MURATURE ESTERNE ED INTERNE, CAPPOTTI, INTONACI	<b>Magnitudo del danno: 2</b> <b>Probabilità del danno: 1</b> <b>Valore del rischio: 2</b> <b>Rumore: 79 dB</b>		
<b>Attività:</b>	F.03.02 - Murature interne (tramezzi)			
Rischi	Misure sicurezza	Misure di coordinamento	D.P.I.	Misure legislative
03 - <b>CADUTA DALL'ALTO</b> Caduta di persone attraverso le aperture	Le aperture che prospettano sul vuoto, sia interne che esterne, vanno protette con un parapetto di sicurezza alto 100 cm rispetto al piano di calpestio dell'addetto			D.Lgs. 81/08 Artt. 126, 146 - Allegato XVIII § 2.1.5 - Allegato IV § 1.7.2.1

Fase:		F.03 - 03 MURATURE ESTERNE ED INTERNE, CAPPOTTI, INTONACI		Magnitudo del danno: 2	
Attività:		F.03.02 - Murature interne (tramezzi)		Probabilità del danno: 1	
				Valore del rischio: 2	
				Rumore: 79 dB	
Rischi		Misure sicurezza		Misure di coordinamento	
D.P.I.				Misure legislative	
13 - <b>ABRASIONI, URTI, TAGLI, LESIONI</b> Lesioni dorso-lombari per movimentazione manuale dei carichi		Il personale addetto a protratte operazioni di movimentazioni manuali dei carichi deve essere frequentemente turnato			
10 - <b>RUMORE</b> Rumore (20) (21) (Trasm AT.35)		Vedi marchiatura del produttore per macchine prodotte dopo il 92 e la valutazione del datore di lavoro Fare tutto il possibile per assicurare che vengano indossati i D.P.I		Otoprotettori	
				D.Lgs. 81/08 Art. 168 comma 2 - Allegato XXXIII § 4	
				D.Lgs. 81/08 Art. 189	
				D.Lgs. 81/08 Art. 193 comma 1	
Descrizione					Riferimenti
Mansione	Capo squadra (fondazioni, struttura piani interrati, struttura in c.a., struttura di copertura)				
	Muratore polivalente				
	Operaio comune polivalente				
	Gruista (gru a torre)				
Materiali	Mattoni laterizi, blocchi tipo Leca, ecc				Vedi pag 84
	Malta bastarda				Vedi pag 84
	Funi di imbracatura, metalliche e fasce in nylon (accessori di sollevamento)				Vedi pag 74
Attrezzature	Utensili ed attrezzature manuali				Vedi pag 23
	Clipper				Vedi pag 50
	Cesto per sollevamento				Vedi pag 52
	Molazza				Vedi pag 52
	Betoniera a bicchiere				Vedi pag 54
Impianti fissi	Gru fissa a rotazione alta				Vedi pag 91
	Elevatore a cavalletto				Vedi pag 90
	Gru a giraffa manuale (capra)				Vedi pag 89
	Ponti su cavalletti				Vedi pag 94
	Telai di ponteggio prefabbricati, assimilabili a ponti su cavalletti				Vedi pag 94
<b>Sorveglianza sanitaria</b>	(21)	Gli addetti devono essere sottoposti a sorveglianza sanitaria a cura del medico competente; D.Lgs. 81/08 Art. 168 comma 2 d) - Allegato XXXIII			
<b>Segnaletica</b>	(20)	Segnalare la zona esposta a livello di rumorosità elevato			

Fase:		F.03 - 03 MURATURE ESTERNE ED INTERNE, CAPPOTTI, INTONACI		Magnitudo del danno: 3	
Attività:		F.03.03 - Posa in opera dell'isolante termico sulle pareti, all'esterno (a colla oppure fissato con chiodature)		Probabilità del danno: 2	
				Valore del rischio: 6	
Rischi		Misure sicurezza		Misure di coordinamento	
D.P.I.				Misure legislative	
03 - <b>CADUTA DALL'ALTO</b> Caduta di persone dall'alto		Le scale a mano sono da considerare un mezzo di transito e non una postazione fissa di lavoro che richiederebbe l'uso di cintura di sicurezza per garantire dalla caduta l'operatore. Per lavorazioni eseguite fino a 2 metri allestire ponti su cavalletti con larghezza dell'impalcato non inferiore a m 0,90.  Se l'altezza di lavoro è superiore a m 2, a seconda della durata della lavorazione, devono essere utilizzati trabattelli, ponteggi tradizionali o scale a trabattello metalliche precostituite con postazione di lavoro superiore dotata di parapetto perimetrale			
13 - <b>ABRASIONI, URTI, TAGLI,</b>					

<b>Fase:</b> F.03 - 03 MURATURE ESTERNE ED INTERNE, CAPPOTTI, INTONACI		<b>Magnitudo del danno: 3</b>		
<b>Attività:</b> F.03.03 - Posa in opera dell'isolante termico sulle pareti, all'esterno (a colla oppure fissato con chiodature)		<b>Probabilità del danno: 2</b>		
		<b>Valore del rischio: 6</b>		
<b>Rischi</b>	<b>Misure sicurezza</b>	<b>Misure di coordinamento</b>	<b>D.P.I.</b>	<b>Misure legislative</b>
<b>LESIONI</b> Offesa al capo per urti contro ostacoli, oggetti taglienti  Lesioni dorso-lombari per movimentazione manuale dei carichi	Il personale addetto a protrate operazioni di movimentazioni manuali dei carichi deve essere frequentemente turnato		Casco di protezione	D.Lgs. 81/08 Art. 110 D.Lgs. 81/08 Allegato VIII § 3.1, § 4.1 D.Lgs. 81/08 Art. 168 comma 2 - Allegato XXXIII § 4
<b>Descrizione</b>				<b>Riferimenti</b>
Mansione	Capo squadra opere edili Pittore-gessino Operaio comune polivalente			
Materiali	Materiale isolante Collante			Vedi pag 84 Vedi pag 85
Attrezzature	Funi di imbracatura, metalliche e fasce in nylon (accessori di sollevamento) Utensili ed attrezzature manuali			Vedi pag 74 Vedi pag 23
Impianti fissi	Trapano Gru fissa a rotazione alta Elevatore a cavalletto Gru a giraffa manuale (capra) Ponti su ruote a torre o trabattelli Ponteggio metallico fisso			Vedi pag 59 Vedi pag 91 Vedi pag 90 Vedi pag 89 Vedi pag 97 Vedi pag 93

<b>Fase:</b> F.03 - 03 MURATURE ESTERNE ED INTERNE, CAPPOTTI, INTONACI		<b>Magnitudo del danno: 2</b>		
<b>Attività:</b> F.03.04 - Intonaci interni a macchina		<b>Probabilità del danno: 1</b>		
		<b>Valore del rischio: 2</b>		
		<b>Rumore: 89 dB</b>		
<b>Rischi</b>	<b>Misure sicurezza</b>	<b>Misure di coordinamento</b>	<b>D.P.I.</b>	<b>Misure legislative</b>
<b>03 - CADUTA DALL'ALTO</b> Caduta di persone attraverso le aperture  Caduta di persone dall'alto	Le aperture che prospettano sul vuoto, sia interne che esterne, vanno protette con un parapetto di sicurezza alto 100 cm rispetto al piano di calpestio dell'addetto  Le scale a mano sono da considerare un mezzo di transito e non una postazione fissa di lavoro che richiederebbe l'uso di cintura di sicurezza per garantire dalla caduta l'operatore. Per lavorazioni eseguite fino a 2 metri allestire ponti su cavalletti con larghezza dell'impalcato non inferiore a m 0,90.  Se l'altezza di lavoro è superiore a m 2, a seconda del tempo di lavorazione, utilizzare trabattelli, ponteggi tradizionali o scale a trabattello metalliche precostituite con postazione di lavoro superiore dotata di parapetto perimetrale			D.Lgs. 81/08 Artt. 126, 146 - Allegato XVIII § 2.1.5 - Allegato IV § 1.7.2.1
<b>13 - ABRASIONI, URTI, TAGLI, LESIONI</b> Lesioni dorso-lombari per movimentazione manuale dei carichi	Il personale addetto a protrate operazioni di movimentazioni manuali dei carichi deve essere frequentemente turnato			D.Lgs. 81/08 Art. 168 comma 2 - Allegato XXXIII § 4

<b>Fase:</b> F.03 - 03 MURATURE ESTERNE ED INTERNE, CAPPOTTI, INTONACI		<b>Magnitudo del danno: 2</b>		
<b>Attività:</b> F.03.04 - Intonaci interni a macchina		<b>Probabilità del danno: 1</b>		
		<b>Valore del rischio: 2</b>		
		<b>Rumore: 89 dB</b>		
Rischi	Misure sicurezza	Misure di coordinamento	D.P.I.	Misure legislative
Offesa al capo per urti contro ostacoli, oggetti taglienti			Casco di protezione	D.Lgs. 81/08 Art. 110 D.Lgs. 81/08 Allegato VIII § 3.1, § 4.1
<b>10 - RUMORE</b> Rumore (22) (23) (Trasm AT.52)	Vedi marchiatura del produttore per macchine prodotte dopo il '92 e la valutazione del datore di lavoro Fare tutto il possibile per assicurare che vengano indossati i D.P.I.		Otoprotettori	D.Lgs. 81/08 Art. 189 D.Lgs. 81/08 Art. 193 comma 1
Descrizione				Riferimenti
Mansione	Capo squadra opere edili Muratore polivalente Gruista (gru a torre) Riquadratore (intonaci) Operaio comune polivalente Addetto centrale betonaggio Addetto al silos intonaco preconfezionato			
Materiali	Intonaco a base di silicati			Vedi pag 85
Attrezzature	Funi di imbracatura, metalliche e fasce in nylon (accessori di sollevamento) Utensili ed attrezzature manuali Molazza Betoniera a bicchiere Betoniera con benna di caricamento Pistola per intonaco			Vedi pag 74 Vedi pag 23 Vedi pag 52 Vedi pag 54 Vedi pag 56 Vedi pag 60
Impianti fissi	Gru a giraffa manuale (capra) Elevatore a cavalletto Gru fissa a rotazione alta Ponti su cavalletti Telai di ponteggio prefabbricati, assimilabili a ponti su cavalletti Silos premiscelato e centrale di produzione intonaci			Vedi pag 89 Vedi pag 90 Vedi pag 91 Vedi pag 94 Vedi pag 94 Vedi pag 98
<b>Sorveglianza sanitaria</b> (23)	Gli addetti devono essere sottoposti a sorveglianza sanitaria a cura del medico competente; D.Lgs. 81/08 Art. 168 comma 2 d) - Allegato XXXIII			
<b>Segnaletica</b> (22)	Segnalare la zona esposta a livello di rumorosità elevato			

<b>Fase:</b> F.04 - 04 SOTTOFONDI, VESPAI, IMPERMEABILIZZAZIONI		<b>Magnitudo del danno: 2</b>		
<b>Attività:</b> F.04.02 - Realizzazione di drenaggi mediante posa di tessuto non tessuto, di tubi in PVC microfessurato, e stesa di ghiaio privo di sabbia		<b>Probabilità del danno: 2</b>		
		<b>Valore del rischio: 4</b>		
Rischi	Misure sicurezza	Misure di coordinamento	D.P.I.	Misure legislative
<b>13 - ABRASIONI, URTI, TAGLI, LESIONI</b> Scivolamento, caduta in piano			Scarpe di sicurezza	D.Lgs. 81/08 Allegato VIII § 3.2, § 4.6
Descrizione				Riferimenti
Mansione	Capo squadra (fondazioni, struttura piani interrati, struttura in c.a., struttura di copertura) Muratore polivalente Operaio comune polivalente Autista autocarro			
Materiali	Tessuto non tessuto, tubi in PVC microfessurato, ghiaio			Vedi pag 86
Attrezzature	Utensili ed attrezzature manuali			Vedi pag 23
Mezzi	Autocarro con cassone ribaltabile Autocarro			Vedi pag 12 Vedi pag 13

<b>Fase:</b> F.04 - 04 SOTTOFONDI, VESPAI, IMPERMEABILIZZAZIONI		<b>Magnitudo del danno: 1</b>		
<b>Attività:</b> F.04.03 - Posa in opera dell'isolante termico sui pavimenti interni		<b>Probabilità del danno: 1</b>		
		<b>Valore del rischio: 1</b>		
Rischi	Misure sicurezza	Misure di coordinamento	D.P.I.	Misure legislative
03 - <b>CADUTA DALL'ALTO</b> Caduta di persone dalle aperture	Le aperture che prospettano sul vuoto, sia interne che esterne, vanno protette con un parapetto di sicurezza alto 100 cm rispetto al piano di calpestio dell'addetto			D.Lgs. 81/08 Artt. 126, 146 - Allegato XVIII § 2.1.5 - Allegato IV § 1.7.2.1
Descrizione				Riferimenti
Mansione	Capo squadra opere edili Gruista (gru a torre) Posatore isolamento Operaio comune polivalente			
Materiali	Materiale isolante Funi di imbracatura, metalliche e fasce in nylon (accessori di sollevamento)			Vedi pag 84 Vedi pag 74
Attrezzature	Utensili ed attrezzature manuali			Vedi pag 23
Impianti fissi	Gru a giraffa manuale (capra) Elevatore a cavalletto Gru fissa a rotazione alta			Vedi pag 89 Vedi pag 90 Vedi pag 91

<b>Fase:</b> F.04.04 - 04 SOTTOFONDI, VESPAI, IMPERMEABILIZZAZIONI		<b>Magnitudo del danno: 3</b>		
Realizzazione caldana armata con rete elettrosaldata al piano terra o all'interno del fabbricato		<b>Probabilità del danno: 2</b>		
<b>Attività:</b> F.04.04.01 - Posa della rete di armatura		<b>Valore del rischio: 6</b>		
Rischi	Misure sicurezza	Misure di coordinamento	D.P.I.	Misure legislative
03 - <b>CADUTA DALL'ALTO</b> Caduta dall'alto degli addetti	In mancanza di parapetto, indossare imbracature di sicurezza collegate a funi e /o a punti fissi			D.Lgs. 81/08 Art. 125 comma 4
13 - <b>ABRASIONI, URTI, TAGLI, LESIONI</b> Lesioni dorso-lombari per movimentazione manuale dei carichi	Il personale addetto a protratte operazioni di movimentazioni manuali dei carichi deve essere frequentemente turnato			D.Lgs. 81/08 Art. 168 comma 2 - Allegato XXXIII § 4
Descrizione				Riferimenti
Mansione	Capo squadra opere edili Muratore polivalente Gruista (gru a torre) Operaio comune polivalente			
Materiali	Rete elettrosaldata Funi di imbracatura, metalliche e fasce in nylon (accessori di sollevamento)			Vedi pag 87 Vedi pag 74
Attrezzature	Utensili ed attrezzature manuali			Vedi pag 23
Impianti fissi	Gru fissa a rotazione alta Elevatore a cavalletto Gru a giraffa manuale (capra) Ponteggio metallico fisso			Vedi pag 91 Vedi pag 90 Vedi pag 89 Vedi pag 93

<b>Fase:</b> F.04.04 - 04 SOTTOFONDI, VESPAI, IMPERMEABILIZZAZIONI		<b>Magnitudo del danno: 3</b>		
Realizzazione caldana armata con rete elettrosaldata al piano terra o all'interno del fabbricato		<b>Probabilità del danno: 2</b>		
<b>Attività:</b> F.04.04.02 - Getto del cls con autobetoniera, apparecchio di sollevamento e benna		<b>Valore del rischio: 6</b>		
		<b>Rumore: 83 dB</b>		
Rischi	Misure sicurezza	Misure di coordinamento	D.P.I.	Misure legislative
13 - <b>ABRASIONI, URTI, TAGLI, LESIONI</b> Lesioni dorso-lombari per movimentazione manuale dei	Il personale addetto a protratte operazioni di movimentazioni manuali dei carichi			D.Lgs. 81/08 Art. 168 comma 2

<b>Fase:</b>	F.04.04 - 04 SOTTOFONDI, VESPAI, IMPERMEABILIZZAZIONI Realizzazione caldana armata con rete elettrosaldata al piano terra o all'interno del fabbricato	<b>Magnitudo del danno: 3</b> <b>Probabilità del danno: 2</b> <b>Valore del rischio: 6</b> <b>Rumore: 83 dB</b>
<b>Attività:</b>	F.04.04.02 - Getto del cls con autobetoniera, apparecchio di sollevamento e benna	

Rischi	Misure sicurezza	Misure di coordinamento	D.P.I.	Misure legislative
carichi  10 - <b>RUMORE</b> Rumore (24) (25) (Trasm AT.07)	deve essere frequentemente turnato  Vedi marchiatura del produttore per macchine prodotte dopo il 92 e la valutazione del datore di lavoro Fare tutto il possibile per assicurare che vengano indossati i D.P.I		Otoprotettori	- Allegato XXXIII § 4  D.Lgs. 81/08 Art. 189  D.Lgs. 81/08 Art. 193 comma 1

Descrizione		Riferimenti
Mansione	Capo squadra opere edili Muratore polivalente Gruista (gru a torre) Autista autobetoniera Operaio comune polivalente	
Materiali	Conglomerato, eventualmente additivato	Vedi pag 73
Attrezzature	Benna per calcestruzzo (per gru) Utensili ed attrezzature manuali Livellatrice ad elica (elicottero)	Vedi pag 26 Vedi pag 23 Vedi pag 28
Mezzi	Autobetoniera	Vedi pag 16
Impianti fissi	Gru a giraffa manuale (capra) Elevatore a cavalletto Gru fissa a rotazione alta Ponteggio metallico fisso	Vedi pag 89 Vedi pag 90 Vedi pag 91 Vedi pag 93
<b>Sorveglianza sanitaria</b> (25)	Gli addetti devono essere sottoposti a sorveglianza sanitaria a cura del medico competente; D.Lgs. 81/08 Art. 168 comma 2 d) - Allegato XXXIII	
<b>Segnaletica</b> (24)	Segnalare la zona esposta a livello di rumorosità elevato	

<b>Fase:</b>	F.06 - 06 PAVIMENTI E RIVESTIMENTI, TINTEGGIATURE	<b>Magnitudo del danno: 1</b> <b>Probabilità del danno: 2</b> <b>Valore del rischio: 2</b> <b>Rumore: 75 dB</b>
<b>Attività:</b>	F.06.01 - Posa di rivestimenti ceramici o marmi a malta su pareti e pavimenti interni	

Rischi	Misure sicurezza	Misure di coordinamento	D.P.I.	Misure legislative
03 - <b>CADUTA DALL'ALTO</b> Caduta di persone dall'alto          Caduta di persone attraverso le aperture	Le scale a mano sono da considerare un mezzo di transito e non una postazione fissa di lavoro che richiederebbe l'uso di cintura di sicurezza per garantire dalla caduta l'operatore.  Per lavorazioni eseguite fino a 2 metri allestire ponti su cavalletti con larghezza dell'impalcato non inferiore a m 0,90.  Se l'altezza di lavoro è superiore a m 2, a seconda del tempo di lavorazione, utilizzare trabattelli, ponteggi tradizionali o scale a trabattello metalliche precostituite con postazione di lavoro superiore dotata di parapetto perimetrale Le aperture che prospettano sul vuoto, sia interne che esterne, vanno protette con un parapetto di sicurezza alto 100 cm rispetto al piano di calpestio dell'addetto			D.Lgs. 81/08 Artt. 126, 146 - Allegato XVIII § 2.1.5 - Allegato IV § 1.7.2.1
13 - <b>ABRASIONI, URTI, TAGLI, LESIONI</b> Lesioni dorso-lombari per	Il personale addetto a protratte operazioni			D.Lgs. 81/08 Art.

<b>Fase:</b> F.06 - 06 PAVIMENTI E RIVESTIMENTI, TINTEGGIATURE		<b>Magnitudo del danno: 1</b>		
<b>Attività:</b> F.06.01 - Posa di rivestimenti ceramici o marmi a malta su pareti e pavimenti interni		<b>Probabilità del danno: 2</b>		
		<b>Valore del rischio: 2</b>		
		<b>Rumore: 75 dB</b>		
<b>Rischi</b>	<b>Misure sicurezza</b>	<b>Misure di coordinamento</b>	<b>D.P.I.</b>	<b>Misure legislative</b>
movimentazione manuale dei carichi	di movimentazioni manuali dei carichi deve essere frequentemente turnato			168 comma 2 - Allegato XXXIII § 4
<b>10 - RUMORE</b> Rumore (26) (27) (Trasm AT.57)	Vedi marchiatura del produttore per macchine prodotte dopo il 92 e la valutazione del datore di lavoro Fare tutto il possibile per assicurare che vengano indossati i D.P.I		Otoprotettori	D.Lgs. 81/08 Art. 189 D.Lgs. 81/08 Art. 193 comma 1
<b>Descrizione</b>				<b>Riferimenti</b>
Mansione	Capo squadra opere edili Posatore pavimenti e rivestimenti Muratore polivalente Gruista (gru a torre) Operaio comune polivalente			
Materiali	Malta bastarda Piastrille ceramiche, in gres, klinker, ecc			Vedi pag 84 Vedi pag 86
Attrezzature	Funi di imbracatura, metalliche e fasce in nylon (accessori di sollevamento) Utensili ed attrezzature manuali Clipper Tagliapiastrelle Smerigliatrice angolare a disco (flessibile) Battipiastrelle			Vedi pag 74 Vedi pag 23 Vedi pag 50 Vedi pag 61 Vedi pag 42
Impianti fissi	Cesto per sollevamento Molazza Betoniera a bicchiere Gru a giraffa manuale (capra) Elevatore a cavalletto Gru fissa a rotazione alta Ponti su cavalletti Telai di ponteggio prefabbricati, assimilabili a ponti su cavalletti			Vedi pag 52 Vedi pag 52 Vedi pag 54 Vedi pag 89 Vedi pag 90 Vedi pag 91 Vedi pag 94 Vedi pag 94
<b>Sorveglianza sanitaria</b> (27)	Gli addetti devono essere sottoposti a sorveglianza sanitaria a cura del medico competente; D.Lgs. 81/08 Art. 168 comma 2 d) - Allegato XXXIII			
<b>Segnaletica</b> (26)	Segnalare la zona esposta a livello di rumorosità elevato			

<b>Fase:</b> F.06 - 06 PAVIMENTI E RIVESTIMENTI, TINTEGGIATURE		<b>Magnitudo del danno: 1</b>		
<b>Attività:</b> F.06.02 - Tinteggiature interne manuali		<b>Probabilità del danno: 1</b>		
		<b>Valore del rischio: 1</b>		
		<b>Rumore: 89 dB</b>		
<b>Rischi</b>	<b>Misure sicurezza</b>	<b>Misure di coordinamento</b>	<b>D.P.I.</b>	<b>Misure legislative</b>
<b>03 - CADUTA DALL'ALTO</b> Caduta di persone attraverso le aperture	Le aperture che prospettano sul vuoto, sia interne che esterne, vanno protette con un parapetto di sicurezza alto 100 cm rispetto al piano di calpestio dell'addetto			D.Lgs. 81/08 Artt. 126, 146 - Allegato XVIII § 2.1.5 - Allegato IV § 1.7.2.1
Caduta di persone dall'alto	Le scale a mano sono da considerare un mezzo di transito e non una postazione fissa di lavoro che richiederebbe l'uso di cintura di sicurezza per garantire dalla caduta l'operatore. Per lavorazioni eseguite fino a 2 metri allestire ponti su cavalletti con larghezza dell'impalcato non inferiore a m 0,90.  Se l'altezza di lavoro è superiore a m 2, a			

Fase:		F.06 - 06 PAVIMENTI E RIVESTIMENTI, TINTEGGIATURE			Magnitudo del danno: 1	
Attività:		F.06.02 - Tinteggiature interne manuali			Probabilità del danno: 1	
					Valore del rischio: 1	
					Rumore: 89 dB	
Rischi		Misure sicurezza		Misure di coordinamento	D.P.I.	Misure legislative
13 - <b>ABRASIONI, URTI, TAGLI, LESIONI</b> Lesioni dorso-lombari per movimentazione manuale dei carichi		seconda del tempo di lavorazione, utilizzare trabattelli, ponteggi tradizionali o scale a trabattello metalliche precostituite con postazione di lavoro superiore dotata di parapetto perimetrale  Il personale addetto a protratte operazioni di movimentazioni manuali dei carichi deve essere frequentemente turnato				D.Lgs. 81/08 Art. 168 comma 2 - Allegato XXXIII § 4
Descrizione						Riferimenti
Mansione	Capo squadra opere edili Pittore Decoratore Operaio polivalente Gruista (gru a torre)					
Materiali	Vernici o pitture					Vedi pag 86
Attrezzature	Funi di imbracatura, metalliche e fasce in nylon (accessori di sollevamento)					Vedi pag 74
Impianti fissi	Utensili ed attrezzature manuali					Vedi pag 23
	Gru a giraffa manuale (capra)					Vedi pag 89
	Elevatore a cavalletto					Vedi pag 90
	Gru fissa a rotazione alta					Vedi pag 91
	Ponti su cavalletti					Vedi pag 94

Fase:		F.06 - 06 PAVIMENTI E RIVESTIMENTI, TINTEGGIATURE			Magnitudo del danno: 3	
Attività:		F.06.03 - Tinteggiature delle ringhiere a mano			Probabilità del danno: 3	
					Valore del rischio: 9	
					Rumore: 84 dB	
Rischi		Misure sicurezza		Misure di coordinamento	D.P.I.	Misure legislative
03 - <b>CADUTA DALL'ALTO</b> Caduta di persone dall'alto		Le scale a mano sono da considerare un mezzo di transito e non una postazione fissa di lavoro che richiederebbe l'uso di cintura di sicurezza per garantire dalla caduta l'operatore.  Per lavorazioni eseguite fino a 2 metri allestire ponti su cavalletti con larghezza dell'impalcato non inferiore a m 0,90.  Se l'altezza di lavoro è superiore a m 2, a seconda del tempo di lavorazione, utilizzare trabattelli, ponteggi tradizionali o scale a trabattello metalliche precostituite con postazione di lavoro superiore dotata di parapetto perimetrale				
Descrizione						Riferimenti
Mansione	Capo squadra opere edili Pittore Decoratore Operaio polivalente					
Materiali	Vernici o pitture					Vedi pag 86
Attrezzature	Utensili ed attrezzature manuali					Vedi pag 23
Impianti fissi	Ponti su cavalletti					Vedi pag 94
	Telai di ponteggio prefabbricati, assimilabili a ponti su cavalletti					Vedi pag 94
	Ponti su ruote a torre o trabattelli					Vedi pag 97

<b>Fase:</b>	F.06 - 06 PAVIMENTI E RIVESTIMENTI, TINTEGGIATURE	<b>Magnitudo del danno: 3</b>
<b>Attività:</b>	F.06.03 - Tinteggiature delle ringhiere a mano	<b>Probabilità del danno: 3</b>
		<b>Valore del rischio: 9</b>
		<b>Rumore: 84 dB</b>
Descrizione		Riferimenti
Ponteggio metallico fisso		Vedi pag 93

<b>Fase:</b>	F.07 - 07 SERRAMENTI INTERNI ED ESTERNI, OPERE IN FERRO	<b>Magnitudo del danno: 3</b>		
<b>Attività:</b>	F.07.01 - Posa in opera di serramenti esterni	<b>Probabilità del danno: 3</b>		
		<b>Valore del rischio: 9</b>		
		<b>Rumore: 84 dB</b>		
Rischi	Misure sicurezza	Misure di coordinamento	D.P.I.	Misure legislative
03 - <b>CADUTA DALL'ALTO</b> Caduta di persone dall'alto	Predisporre parapetto perimetrale a norma o utilizzare imbracatura di sicurezza		Imbracatura di sicurezza	D.Lgs. 81/08 Art. 115
13 - <b>ABRASIONI, URTI, TAGLI, LESIONI</b> Lesioni dorso-lombari per movimentazione manuale dei carichi	Il personale addetto a protrate operazioni di movimentazioni manuali dei carichi deve essere frequentemente turnato			D.Lgs. 81/08 Art. 168 comma 2 - Allegato XXXIII § 4
Descrizione				Riferimenti
Mansione	Capo squadra opere edili Muratore polivalente Serramentista Gruista (gru a torre) Operaio comune polivalente			
Materiali	Elementi in legno, metallo e superfici vetrate Silicone			Vedi pag 87 Vedi pag 88
Attrezzature	Funi di imbracatura, metalliche e fasce in nylon (accessori di sollevamento) Utensili ed attrezzature manuali Avvitatore elettrico			Vedi pag 74 Vedi pag 23 Vedi pag 64
Impianti fissi	Trapano Gru a giraffa manuale (capra) Elevatore a cavalletto Gru fissa a rotazione alta Ponti su ruote a torre o trabattelli Ponteggio metallico fisso			Vedi pag 59 Vedi pag 89 Vedi pag 90 Vedi pag 91 Vedi pag 97 Vedi pag 93

<b>Fase:</b>	F.07 - 07 SERRAMENTI INTERNI ED ESTERNI, OPERE IN FERRO	<b>Magnitudo del danno: 1</b>		
<b>Attività:</b>	F.07.02 - Posa in opera di serramenti interni	<b>Probabilità del danno: 1</b>		
		<b>Valore del rischio: 1</b>		
		<b>Rumore: 84 dB</b>		
Rischi	Misure sicurezza	Misure di coordinamento	D.P.I.	Misure legislative
03 - <b>CADUTA DALL'ALTO</b> Caduta di persone dall'alto	Predisporre parapetto perimetrale a norma o utilizzare imbracatura di sicurezza		Imbracatura di sicurezza	D.Lgs. 81/08 Art. 115
13 - <b>ABRASIONI, URTI, TAGLI, LESIONI</b> Lesioni dorso-lombari per movimentazione manuale dei carichi	Il personale addetto a protrate operazioni di movimentazioni manuali dei carichi deve essere frequentemente turnato			D.Lgs. 81/08 Art. 168 comma 2 - Allegato XXXIII § 4
Descrizione				Riferimenti
Mansione	Capo squadra opere edili Muratore polivalente Serramentista Gruista (gru a torre) Operaio comune polivalente			
Materiali	Elementi in legno, metallo e superfici vetrate Silicone			Vedi pag 87 Vedi pag 88

<b>Fase:</b>	F.07 - 07 SERRAMENTI INTERNI ED ESTERNI, OPERE IN FERRO	<b>Magnitudo del danno: 1</b>
<b>Attività:</b>	F.07.02 - Posa in opera di serramenti interni	<b>Probabilità del danno: 1</b>
		<b>Valore del rischio: 1</b>
		<b>Rumore: 84 dB</b>
Descrizione		Riferimenti
Attrezzature	Funi di imbracatura, metalliche e fasce in nylon (accessori di sollevamento)	Vedi pag 74
	Utensili ed attrezzature manuali	Vedi pag 23
	Avvitatore elettrico	Vedi pag 64
	Trapano	Vedi pag 59
	Scale doppie	Vedi pag 44
Impianti fissi	Gru a giraffa manuale (capra)	Vedi pag 89
	Elevatore a cavalletto	Vedi pag 90
	Gru fissa a rotazione alta	Vedi pag 91
	Ponti su cavalletti	Vedi pag 94
	Telai di ponteggio prefabbricati, assimilabili a ponti su cavalletti	Vedi pag 94

<b>Fase:</b>	F.07 - 07 SERRAMENTI INTERNI ED ESTERNI, OPERE IN FERRO	<b>Magnitudo del danno: 3</b>		
<b>Attività:</b>	F.07.03 - Posa ringhiere	<b>Probabilità del danno: 3</b>		
		<b>Valore del rischio: 9</b>		
		<b>Rumore: 88 dB</b>		
Rischi	Misure sicurezza	Misure di coordinamento	D.P.I.	Misure legislative
03 - <b>CADUTA DALL'ALTO</b> Caduta dall'alto	Vietare l'accesso ai non addetti con transenne o parapetto			D.Lgs. 81/08 Allegato IV § 1.4.6
13 - <b>ABRASIONI, URTI, TAGLI, LESIONI</b> Lesioni dorso-lombari per movimentazione manuale dei carichi	Il personale addetto a protrate operazioni di movimentazioni manuali dei carichi deve essere frequentemente turnato			D.Lgs. 81/08 Art. 168 comma 2 - Allegato XXXIII § 4
10 - <b>RUMORE</b> Rumore (28) (29) (Trasm AT.02)	Vedi marchiatura del produttore per macchine prodotte dopo il 92 e la valutazione del datore di lavoro Fare tutto il possibile per assicurare che vengano indossati i D.P.I		Otoprotettori	D.Lgs. 81/08 Art. 189  D.Lgs. 81/08 Art. 193 comma 1
Descrizione				Riferimenti
Mansione	Capo squadra opere edili Muratore polivalente Fabbro Operaio comune polivalente			
Materiali	Elementi in legno, metallo ecc			Vedi pag 88
Attrezzature	Utensili ed attrezzature manuali Trapano Seghetto alternativo Avvitatore elettrico Smerigliatrice angolare a disco (flessibile) Saldatore elettrico			Vedi pag 23 Vedi pag 59 Vedi pag 65 Vedi pag 64 Vedi pag 42 Vedi pag 33
Impianti fissi	Attrezzatura ossiacetilenica per saldatura, taglio o riscaldamento Ponti su cavalletti Telai di ponteggio prefabbricati, assimilabili a ponti su cavalletti Ponti su ruote a torre o trabattelli Ponteggio metallico fisso			Vedi pag 39 Vedi pag 94 Vedi pag 94 Vedi pag 97 Vedi pag 93
<b>Sorveglianza sanitaria</b>	(29) Gli addetti devono essere sottoposti a sorveglianza sanitaria a cura del medico competente; D.Lgs. 81/08 Art. 168 comma 2 d) - Allegato XXXIII			
<b>Segnaletica</b>	(28) Segnalare la zona esposta a livello di rumorosità elevato			

Fase:		F.08 - 08 IMPIANTI INTERNI		Magnitudo del danno: 2	
Attività:		F.08.01 - Realizzazione di traccia nella muratura con attrezzature manuali		Probabilità del danno: 2	
				Valore del rischio: 4	
				Rumore: 87 dB	
Rischi		Misure sicurezza		Misure di coordinamento	
D.P.I.				Misure legislative	
03 - <b>CADUTA DALL'ALTO</b> Caduta dall'alto		Utilizzare scale a mano o scale doppie con pioli incastrati ai montanti, con estremità antidrucciolo			
13 - <b>ABRASIONI, URTI, TAGLI, LESIONI</b> Lesioni alle mani per uso di attrezzi e per contatto con materiali				Guanti	
10 - <b>RUMORE</b> Rumore (30) (31) (Trasm AT.92)		Vedi marchiatura del produttore per macchine prodotte dopo il 92 e la valutazione del datore di lavoro Fare tutto il possibile per assicurare che vengano indossati i D.P.I		Otoprotettori	
				D.Lgs. 81/08 Art. 113 comma 3, comma 9	
				D.Lgs. 81/08 Allegato VIII § 3.6, § 4.5	
				D.Lgs. 81/08 Art. 189	
				D.Lgs. 81/08 Art. 193 comma 1	
Descrizione					Riferimenti
Mansione	Capo squadra (impianti)				
	Idraulico				
	Operaio comune polivalente				
Materiali	Mattoni laterizi, blocchi tipo Leca, ecc				Vedi pag 84
Attrezzature	Scale doppie				Vedi pag 44
Impianti fissi	Telai di ponteggio prefabbricati, assimilabili a ponti su cavalletti				Vedi pag 94
	Ponti su cavalletti				Vedi pag 94
	Ponteggio metallico fisso				Vedi pag 93
Attrezzature	Utensili ed attrezzature manuali				Vedi pag 23
	Scanalatore				Vedi pag 66
	Martello demolitore elettrico				Vedi pag 68
<b>Sorveglianza sanitaria</b>	(31)	Gli addetti devono essere sottoposti a sorveglianza sanitaria a cura del medico competente; D.Lgs. 81/08 Art. 168 comma 2 d) - Allegato XXXIII			
<b>Segnaletica</b>	(30)	Segnalare la zona esposta a livello di rumorosità elevato			

Fase:		F.08 - 08 IMPIANTI INTERNI		Magnitudo del danno: 2	
Attività:		F.08.02 - Posa in opera di tubo in materiale plastico con giunzioni saldate/incollate (tipo Geberit)		Probabilità del danno: 2	
				Valore del rischio: 4	
Rischi		Misure sicurezza		Misure di coordinamento	
D.P.I.				Misure legislative	
03 - <b>CADUTA DALL'ALTO</b> Caduta dall'alto		Utilizzare scale a mano o scale doppie con pioli incastrati ai montanti, con estremità antidrucciolo			
13 - <b>ABRASIONI, URTI, TAGLI, LESIONI</b> Lesioni alle mani per uso di attrezzi e per contatto con materiali				Guanti	
Lesioni dorso-lombari per movimentazione manuale dei carichi		Il personale addetto a protrate operazioni di movimentazioni manuali dei carichi deve essere frequentemente turnato			
10 - <b>RUMORE</b> Rumore (32) (33) (Trasm AT.91)		Vedi marchiatura del produttore per macchine prodotte dopo il 92 e la valutazione del datore di lavoro Fare tutto il possibile per assicurare che vengano indossati i D.P.I		Otoprotettori	
				D.Lgs. 81/08 Art. 113 comma 3, comma 9	
				D.Lgs. 81/08 Allegato VIII § 3.6, § 4.5	
				D.Lgs. 81/08 Art. 168 comma 2 - Allegato XXXIII § 4	
				D.Lgs. 81/08 Art. 189	
				D.Lgs. 81/08 Art. 193 comma 1	
Descrizione					Riferimenti
Mansione	Capo squadra (impianti)				

<b>Fase:</b>	F.08 - 08 IMPIANTI INTERNI		<b>Magnitudo del danno: 2</b>
<b>Attività:</b>	F.08.02 - Posa in opera di tubo in materiale plastico con giunzioni saldate/incollate (tipo Geberit)		<b>Probabilità del danno: 2</b> <b>Valore del rischio: 4</b>
Descrizione			Riferimenti
Materiali	Idraulico		Vedi pag 76 Vedi pag 66 Vedi pag 59 Vedi pag 70 Vedi pag 23 Vedi pag 71 Vedi pag 97 Vedi pag 94 Vedi pag 94
Attrezzature	Operaio comune polivalente		
	Tubazioni in materiale plastico con giunzioni saldate/incollate		
	Scanalatore		
	Trapano		
	Polifusore		
	Utensili ed attrezzature manuali		
	Scale semplici portatili		
Impianti fissi	Ponti su ruote a torre o trabattelli		
	Ponti su cavalletti		
	Telai di ponteggio prefabbricati, assimilabili a ponti su cavalletti		
<b>Sorveglianza sanitaria</b>	(33)	Gli addetti devono essere sottoposti a sorveglianza sanitaria a cura del medico competente; D.Lgs. 81/08 Art. 168 comma 2 d) - Allegato XXXIII	
<b>Segnaletica</b>	(32)	Segnalare la zona esposta a livello di rumorosità elevato	

<b>Fase:</b>	F.08 - 08 IMPIANTI INTERNI		<b>Magnitudo del danno: 1</b>	
<b>Attività:</b>	F.08.03 - Posa sanitari		<b>Probabilità del danno: 1</b> <b>Valore del rischio: 1</b> <b>Rumore: 78 dB</b>	
Rischi	Misure sicurezza	Misure di coordinamento	D.P.I.	Misure legislative
13 - <b>ABRASIONI, URTI, TAGLI, LESIONI</b> Lesioni alle mani per uso di attrezzi e per contatto con materiali Lesioni dorso-lombari per movimentazione manuale dei carichi	Il personale addetto a protratte operazioni di movimentazioni manuali dei carichi deve essere frequentemente turnato		Guanti	D.Lgs. 81/08 Allegato VIII § 3.6, § 4.5 D.Lgs. 81/08 Art. 168 comma 2 - Allegato XXXIII § 4
Descrizione				Riferimenti
Mansione	Capo squadra (impianti)			Vedi pag 77 Vedi pag 88 Vedi pag 23 Vedi pag 59 Vedi pag 64 Vedi pag 35 Vedi pag 36 Vedi pag 37 Vedi pag 70
Materiali	Idraulico			
	Operaio comune polivalente			
Attrezzature	Sanitari			
	Silicone			
	Utensili ed attrezzature manuali			
	Trapano			
	Avvitatore elettrico			
	Filettrice			
	Curvatubi motorizzato			
	Troncatrice			
	Polifusore			

<b>Fase:</b>	F.08 - 08 IMPIANTI INTERNI		<b>Magnitudo del danno: 2</b>	
<b>Attività:</b>	F.08.04 - Posa corpi radianti		<b>Probabilità del danno: 1</b> <b>Valore del rischio: 2</b>	
Rischi	Misure sicurezza	Misure di coordinamento	D.P.I.	Misure legislative
03 - <b>CADUTA DALL'ALTO</b> Caduta dall'alto	Utilizzare scale a mano o scale doppie con pioli incastrati ai montanti, con estremità antisdrucchiolo		Guanti	D.Lgs. 81/08 Art. 113 comma 3, comma 9
13 - <b>ABRASIONI, URTI, TAGLI, LESIONI</b> Lesioni alle mani per uso di attrezzi e per contatto con materiali	Il personale addetto a protratte operazioni			D.Lgs. 81/08 Allegato VIII § 3.6, § 4.5
Lesioni dorso-lombari per		D.Lgs. 81/08 Art.		

Fase:		F.08 - 08 IMPIANTI INTERNI		Magnitudo del danno: 2	
Attività:		F.08.04 - Posa corpi radianti		Probabilità del danno: 1	
				Valore del rischio: 2	
Rischi		Misure sicurezza		Misure di coordinamento	
				D.P.I.	
				Misure legislative	
movimentazione manuale dei carichi		di movimentazioni manuali dei carichi deve essere frequentemente turnato			
				168 comma 2 - Allegato XXXIII § 4	
Descrizione					Riferimenti
Mansione	Capo squadra (impianti)				
	Idraulico				
	Operaio comune polivalente				
Materiali	Termofluidi speciali				Vedi pag 77
	Corpi radianti (idraulica)				Vedi pag 78
Attrezzature	Utensili ed attrezzature manuali				Vedi pag 23
	Trapano				Vedi pag 59
	Avvitatore elettrico				Vedi pag 64
	Filettrice				Vedi pag 35
	Curvatubi motorizzato				Vedi pag 36
	Troncatrice				Vedi pag 37
Impianti fissi	Ponti su cavalletti				Vedi pag 94

Fase:		F.08 - 08 IMPIANTI INTERNI		Magnitudo del danno: 2	
Attività:		F.08.05 - Posa in opera della canalizzazione e fissaggio con malta		Probabilità del danno: 2	
				Valore del rischio: 4	
				Rumore: 75 dB	
Rischi		Misure sicurezza		Misure di coordinamento	
				D.P.I.	
				Misure legislative	
03 - <b>CADUTA DALL'ALTO</b> Caduta dall'alto		Utilizzare scale a mano o scale doppie con pioli incastrati ai montanti, con estremità antisdrucchiolo			
13 - <b>ABRASIONI, URTI, TAGLI, LESIONI</b> Lesioni alle mani per uso di attrezzi e per contatto con materiali				Guanti	
				D.Lgs. 81/08 Art. 113 comma 3, comma 9	
				D.Lgs. 81/08 Allegato VIII § 3.6, § 4.5	
Descrizione					Riferimenti
Mansione	Capo squadra (fondazioni, struttura piani interrati, struttura in c.a., struttura di copertura)				
	Muratore polivalente				
	Operaio comune polivalente				
Materiali	Tubazioni per impianti elettrici				Vedi pag 78
	Malta				Vedi pag 78
Attrezzature	Scale doppie				Vedi pag 44
Impianti fissi	Telai di ponteggio prefabbricati, assimilabili a ponti su cavalletti				Vedi pag 94
	Ponti su cavalletti				Vedi pag 94
	Ponteggio metallico fisso				Vedi pag 93
Attrezzature	Trapano				Vedi pag 59
	Utensili ed attrezzature manuali				Vedi pag 23
	Betoniera a bicchiere				Vedi pag 54
	Molazza				Vedi pag 52

Fase:		F.08 - 08 IMPIANTI INTERNI		Magnitudo del danno: 2	
Attività:		F.08.06 - Inserimento fili		Probabilità del danno: 2	
				Valore del rischio: 4	
				Rumore: 64 dB	
Rischi		Misure sicurezza		Misure di coordinamento	
				D.P.I.	
				Misure legislative	
13 - <b>ABRASIONI, URTI, TAGLI, LESIONI</b> Lesioni alle mani per uso di attrezzi e per contatto con materiali				Guanti	
				D.Lgs. 81/08 Allegato VIII § 3.6, § 4.5	

<b>Fase:</b> F.08 - 08 IMPIANTI INTERNI		<b>Magnitudo del danno: 2</b>		
<b>Attività:</b> F.08.06 - Inserimento fili		<b>Probabilità del danno: 2</b>		
		<b>Valore del rischio: 4</b>		
		<b>Rumore: 64 dB</b>		
Rischi	Misure sicurezza	Misure di coordinamento	D.P.I.	Misure legislative
Lesioni dorso-lombari per movimentazione manuale dei carichi	Il personale addetto a protratte operazioni di movimentazioni manuali dei carichi deve essere frequentemente turnato			D.Lgs. 81/08 Art. 168 comma 2 - Allegato XXXIII § 4
Descrizione				Riferimenti
Mansione	Capo squadra (impianti)			
	Operaio comune polivalente			
Materiali	Cavi elettrici, tubazioni in pvc, morsetti etc			Vedi pag 76
Attrezzature	Sbobinatrice elettrica			Vedi pag 48
	Sbobinatrice manuale			Vedi pag 48
	Scale doppie			Vedi pag 44
Impianti fissi	Ponti su cavalletti			Vedi pag 94
	Telai di ponteggio prefabbricati, assimilabili a ponti su cavalletti			Vedi pag 94
	Ponti su ruote a torre o trabattelli			Vedi pag 97
	Ponteggio metallico fisso			Vedi pag 93

<b>Fase:</b> F.08 - 08 IMPIANTI INTERNI		<b>Magnitudo del danno: 2</b>		
<b>Attività:</b> F.08.07 - Collegamento frutti e prima messa in funzione dell'impianto		<b>Probabilità del danno: 2</b>		
		<b>Valore del rischio: 4</b>		
		<b>Rumore: 64 dB</b>		
Rischi	Misure sicurezza	Misure di coordinamento	D.P.I.	Misure legislative
09 - <b>ELETTROCUZIONE</b> Elettrocuzione di non addetti	Effettuare la prova di isolamento in assenza di persone non addette alla prova stessa			
13 - <b>ABRASIONI, URTI, TAGLI, LESIONI</b> Lesioni alle mani per uso di attrezzi e per contatto con materiali			Guanti	D.Lgs. 81/08 Allegato VIII § 3.6, § 4.5
Descrizione				Riferimenti
Mansione	Capo squadra (impianti)			
	Elettricista			
	Operaio comune polivalente			
Materiali	Cavi elettrici, tubazioni in pvc, morsetti etc			Vedi pag 76
Attrezzature	Tester			Vedi pag 41
	Utensili ed attrezzature manuali			Vedi pag 23

<b>Fase:</b> F.08 - 08 IMPIANTI INTERNI		<b>Magnitudo del danno: 4</b>		
<b>Attività:</b> F.08.08 - Collaudo impianto elettrico		<b>Probabilità del danno: 1</b>		
		<b>Valore del rischio: 4</b>		
		<b>Rumore: 64 dB</b>		
Rischi	Misure sicurezza	Misure di coordinamento	D.P.I.	Misure legislative
09 - <b>ELETTROCUZIONE</b> Elettrocuzione di non addetti	Effettuare la prova di isolamento in assenza di persone non addette alla prova stessa			
Descrizione				Riferimenti
Mansione	Capo squadra (impianti)			
	Elettricista			
Materiali	Cavi elettrici, tubazioni in pvc, morsetti etc			Vedi pag 76
Attrezzature	Utensili ed attrezzature manuali			Vedi pag 23
	Tester			Vedi pag 41

Fase:		F.10 - 09 RIMOZIONE CANTIERE		Magnitudo del danno: 3	
Attività:		F.10.01 - Smontaggio di gru fissa a rotazione bassa		Probabilità del danno: 2	
				Valore del rischio: 6	
Rischi	Misure sicurezza	Misure di coordinamento	D.P.I.	Misure legislative	
09 - <b>ELETTROCUZIONE</b> Elettrocuzione	Grado di protezione delle apparecchiature elettriche e degli impianti elettrici contro la penetrazione di corpi solidi e liquidi pari almeno a IP 54			D.Lgs. 17/10 CEI 71.1	
13 - <b>ABRASIONI, URTI, TAGLI, LESIONI</b> Contusioni alle mani per il serraggio delle parti metalliche	Effettuare le operazioni di smontaggio con cura, lentamente e in condizioni climatiche buone		Guanti	D.Lgs. 81/08 Allegato VIII § 3.6, § 4.5	
15 - <b>CADUTA DI MATERIALI DALL'ALTO</b> Caduta di materiali o attrezzi dall'alto durante lo smontaggio	Nelle lavorazioni in postazioni sopraelevate, materiali e attrezzature vanno conservati o fissati in modo adeguato		Casco di protezione	D.Lgs. 81/08 Art. 110  D.Lgs. 81/08 Allegato VIII § 3.1, § 4.1	
16 - <b>INVESTIMENTO DA MATERIALI</b> Caduta della gru durante lo smontaggio	Gru con un motore elettrico accoppiabile alternativamente con il tamburo di sollevamento e il tamburo di montaggio			Circolare ENPI del 20/10/74	
Descrizione				Riferimenti	
Mansione	Operatore mezzi di sollevamento e trasporto Operaio comune polivalente Autogru Autista autocarro				
Materiali	Gru a torre di qualsiasi genere (smontata) Funi di imbracatura, metalliche e fasce in nylon (accessori di sollevamento)			Vedi pag 74 Vedi pag 74	
Attrezzature	Utensili ed attrezzature manuali			Vedi pag 23	
Mezzi	Autocarro Autogru			Vedi pag 13 Vedi pag 19	

Fase:		F.10 - 09 RIMOZIONE CANTIERE		Magnitudo del danno: 2	
Attività:		F.10.02 - Rimozione di recinzione di cantiere (rete metallica)		Probabilità del danno: 2	
				Valore del rischio: 4	
				Rumore: 77 dB	
Rischi	Misure sicurezza	Misure di coordinamento	D.P.I.	Misure legislative	
09 - <b>ELETTROCUZIONE</b> Elettrocuzione	Collegare all'impianto di messa a terra del cantiere				
13 - <b>ABRASIONI, URTI, TAGLI, LESIONI</b> Lesioni a varie parti del corpo per contatto con materiali taglienti, spigolosi, ecc	Indossare i DPI previsti dai materiali in questione		Guanti	D.Lgs. 81/08 Allegato VIII § 3.6, § 4.5	
10 - <b>RUMORE</b> Rumore (34) (35) (Trasm AT.08)	Vedi marchiatura del produttore per macchine prodotte dopo il 92 e la valutazione del datore di lavoro Fare tutto il possibile per assicurare che vengano indossati i D.P.I.		Indumenti di protezione	D.Lgs. 81/08 Art. 78 - Allegato VIII § 3.6	
			Otoprotettori	D.Lgs. 81/08 Art. 189 D.Lgs. 81/08 Art. 193 comma 1	

<b>Fase:</b> F.10 - 09 RIMOZIONE CANTIERE		<b>Magnitudo del danno: 2</b>
<b>Attività:</b> F.10.02 - Rimozione di recinzione di cantiere (rete metallica)		<b>Probabilità del danno: 2</b>
		<b>Valore del rischio: 4</b>
		<b>Rumore: 77 dB</b>
Descrizione		Riferimenti
Mansione	Capo squadra (fondazioni, struttura piani interrati, struttura in c.a., struttura di copertura) Muratore polivalente Operaio comune polivalente	
Materiali	Barre d'acciaio, rete metallica o plasticata per recinzioni	Vedi pag 73
Attrezzature	Utensili ed attrezzature manuali Compressore d'aria Martello perforatore scalpellatore	Vedi pag 23 Vedi pag 26 Vedi pag 30
<b>Sorveglianza sanitaria</b> (35) Gli addetti devono essere sottoposti a sorveglianza sanitaria a cura del medico competente; D.Lgs. 81/08 Art. 168 comma 2 d) - Allegato XXXIII		
<b>Segnaletica</b> (34) Segnalare la zona esposta a livello di rumorosità elevato		

<b>Fase:</b> F.10 - 09 RIMOZIONE CANTIERE		<b>Magnitudo del danno: 3</b>		
<b>Attività:</b> F.10.03 - Collocazione e rimozione delle baracche e prefabbricati di cantiere e relativi allacciamenti		<b>Probabilità del danno: 2</b>		
		<b>Valore del rischio: 6</b>		
Rischi	Misure sicurezza	Misure di coordinamento	D.P.I.	Misure legislative
13 - <b>ABRASIONI, URTI, TAGLI, LESIONI</b> Escoriazioni e danni alle mani	Indossare i guanti		Guanti	D.Lgs. 81/08 Allegato VIII § 3.6, § 4.5
15 - <b>CADUTA DI MATERIALI DALL'ALTO</b> Caduta di materiali, punture	Gli addetti devono utilizzare i DPI prescritti (scarpe di sicurezza a sfilamento rapido)		Scarpe di sicurezza	D.Lgs. 81/08 Allegato VIII § 3.2, § 4.6
Descrizione				Riferimenti
Mansione	Capo squadra (fondazioni, struttura piani interrati, struttura in c.a., struttura di copertura) Muratore polivalente Operaio comune polivalente Autista autocarro Gruista (gru a torre)			
Materiali	Baracche di cantiere			Vedi pag 81
Attrezzature	Utensili ed attrezzature manuali			Vedi pag 23
Mezzi	Autocarro			Vedi pag 13
Impianti fissi	Gru fissa a rotazione bassa			Vedi pag 94

### 3) INTERFERENZE (All. XV § 2.1.2.e D.Lgs 81/08)

#### 3.1) CONSULTAZIONE DEI RAPPRESENTANTI DEI LAVORATORI PER LA SICUREZZA

Si/No	Azione	Descrizione
Si	Evidenza della consultazione:	OMISSIS
Si	Riunione di coordinamento tra RLS:	
Si	Riunione di coordinamento tra RLS e CSE:	
Si	Altro (descrivere)	

#### 3.2) PERIODI DI MAGGIOR RISCHIO



#### 4) MODALITÀ ORGANIZZATIVE (All. XV § 2.1.2.g D.Lgs 81/08)

Si/No	Azione	Descrizione
Si	Trasmissione delle schede informative delle imprese presenti	OMISSIS
Si	Riunione dei coordinamento	
Si	Verifica della trasmissione delle informazioni tra le imprese affidatarie e le imprese esecutrici e i lavoratori autonomi	
Si	Altro (descrivere)	

## 4.1) ATTIVAZIONE EMERGENZE E TELEFONI UTILI

C.01 - In situazioni di emergenza (incendio-infortunio) l'operaio dovrà chiamare l'addetto all'emergenza. Solo in caso di assenza dell'addetto all'emergenza l'operaio potrà attivare la procedura sottoelencata.

<b>MODALITA' DI CHIAMATA DEI VIGILI DEL FUOCO</b>	<b>MODALITA' DI CHIAMATA DELL'EMERGENZA SANITARIA</b>
<i>In caso di richiesta di intervento dei vigili del fuoco, il responsabile dell'emergenza deve comunicare al 115 i seguenti dati:</i>	<i>In caso di richiesta di intervento, il responsabile dell'emergenza deve comunicare al 118 i seguenti dati:</i>
<ol style="list-style-type: none"><li>1. Nome dell'impresa del cantiere richiedente</li><li>2. Indirizzo preciso del cantiere</li><li>3. Indicazioni del percorso e punti di riferimento per una rapida localizzazione del cantiere</li><li>4. Telefono del cantiere richiedente</li><li>5. Tipo di incendio (piccolo, medio, grande)</li><li>6. Presenza di persone in pericolo (si - no - dubbio)</li><li>7. Locale o zona interessata all'incendio</li><li>8. Materiale che brucia</li><li>9. Nome di chi sta chiamando</li><li>10. Farsi dire il nome di chi risponde</li><li>11. Annotare l'ora esatta della chiamata</li><li>12. Predisporre tutto l'occorrente per l'ingresso dei mezzi di soccorso in cantiere</li></ol>	<ol style="list-style-type: none"><li>1. Nome dell'impresa del cantiere richiedente</li><li>2. Indirizzo preciso del cantiere</li><li>3. Indicazioni del percorso e punti di riferimento per una rapida localizzazione del cantiere</li><li>4. Telefono del cantiere richiedente</li><li>5. Patologia presentata dalla persona colpita (ustione, emorragia, frattura, arresto respiratorio, arresto cardiaco, shock, ...)</li><li>6. Stato della persona colpita (cosciente, incosciente)</li><li>7. Nome di chi sta chiamando</li><li>8. Farsi dire il nome di chi risponde</li><li>9. Annotare l'ora esatta della chiamata</li><li>10. Predisporre tutto l'occorrente per l'ingresso dei mezzi di soccorso in cantiere</li></ol>

Nel seguito si riproduce il cartello con i telefoni utili per l'attivazione dell'emergenze.

<b>Evento</b>	<b>Chi chiamare</b>	<b>N telefonico</b>
Emergenza incendio	VIGILI DEL FUOCO	<b>115</b>
Emergenza sanitaria	PRONTO SOCCORSO	<b>118</b>
	GUARDIA MEDICA	...
Forze dell'ordine	CARABINIERI	<b>112</b>
	POLIZIA DI STATO	<b>113</b>
	POLIZIA MUNICIPALE DI ...	<b>0174/698353</b>
Guasti impiantistici	ACQUA - Segnalazione guasti	<b>0174/554461</b>
	ELETTRICITA' - Segnalazione guasti	<b>803500</b>
	GAS - Segnalazione guasti	<b>800900999</b>
Altri numeri	Chiamate urgenti	<b>197</b>
	ASL territoriale ASL CN 1 - SPRESAL Mondovì	
	Ispettorato del lavoro	<b>0171/693391</b>
	ISPELS	<b>0174/676156</b>
	Ospedale di Mondovì	<b>0174/677111</b>
	Ufficio tecnico del comune di ...	<b>0174/65139</b>
	Committente	
	Responsabile dei lavori Arch. Danilo Coccalotto	
	Progettista Geom. Federico Boetti	
	Coordinatore in fase di progetto Geom. Federico Boetti	
	Responsabile di cantiere	...
	Capo cantiere	...
	Responsabile del servizio di prevenzione	...
	Direttore dei lavori	
	Coordinatore in fase di esecuzione	

## 5) ELEMENTI DEL CANTIERE FASI E ATTIVITÀ LAVORATIVE SUDDIVISI PER IMPRESA

### **IMPRESA:**

#### **Per la realizzazione di:**

01) IMPRESA 1

Attività: Accantieramento e strutture al grezzo

### **IMPRESA:**

#### **Per la realizzazione di:**

02) IMPRESA 2

Attività: Impianto elettrico dell'opera e del cantiere

### **IMPRESA:**

#### **Per la realizzazione di:**

03) IMPRESA 3

Attività: Impianto idro-termo sanitario

### **IMPRESA:**

#### **Per la realizzazione di:**

04) IMP...

Attività: ...

# INDICE GENERALE

1) IDENTIFICAZIONE DELL'OPERA E DEI SOGGETTI (All. XV § 2.1.2.a - § 2.1.2.b D.Lgs 81/08)	pag.	3
1.1) DATI GENERALI	pag.	3
1.2) CARATTERISTICHE DELL'OPERA	pag.	3
1.3) IMPRESE	pag.	3
2) INDIVIDUAZIONE ED ANALISI DEI RISCHI (All. XV § 2.1.2.c D.Lgs. 81/08)	pag.	5
2.1) AREA DI CANTIERE (All. XV § 2.1.2.d.1 - § 2.2.1 D.Lgs 81/08)	pag.	5
2.1.1) ZONE	pag.	5
2.1.2) URBANISTICA	pag.	5
2.2) ORGANIZZAZIONE DEL CANTIERE (All. XV § 2.1.2.d.2 - § 2.2.2 D.Lgs 81/08)	pag.	6
2.2.1) VIABILITÀ PRINCIPALE DI CANTIERE	pag.	6
2.2.2) IMPIANTI	pag.	6
2.2.2.1) Reti principali di elettricità	pag.	6
2.2.2.2) Impianto di messa a terra	pag.	6
2.2.3) AREE DI STOCCAGGIO MATERIALI	pag.	6
2.2.4) POSTI FISSI DI LAVORO	pag.	6
2.2.5) GESTIONE RIFIUTI	pag.	6
2.2.5.1) Stoccaggio dei rifiuti	pag.	6
2.2.6) DOCUMENTI DA CONSERVARE IN CANTIERE - PIANI E PROGETTI	pag.	6
2.3) ANALISI DELLE LAVORAZIONI (All. XV § 2.1.2.d.3 - § 2.2.3 D.Lgs 81/08)	pag.	9
2.3.1) MISURE CONTRO IL RISCHIO DI CADUTA DALL'ALTO DI PERSONE	pag.	9
2.3.2) MISURE CONTRO IL RISCHIO DI CADUTA DALL'ALTO DI MATERIALI	pag.	9
2.3.3) VALUTAZIONE E MISURE CONTRO IL RUMORE	pag.	9
2.3.4) DISPOSIZIONI PER LE ATTIVITÀ DI MANUTENZIONE E CONTROLLO DURANTE LE SOSPENSIONI DEI LAVORI	pag.	11
2.3.5) DISPOSIZIONI PER LE ATTIVITÀ DI MANUTENZIONE E CONTROLLO DA ATTUARE ALLA RIPRESA DEI LAVORI	pag.	11
2.3.6) MEZZI	pag.	12
2.3.7) ATTREZZATURE	pag.	23
2.3.8) MATERIALI	pag.	72
2.3.9) IMPIANTI FISSI	pag.	89
2.3.10) DPI	pag.	100
2.3.11) FASI DI LAVORO	pag.	101
3) INTERFERENZE (All. XV § 2.1.2.e D.Lgs 81/08)	pag.	133
3.1) CONSULTAZIONE DEI RAPPRESENTANTI DEI LAVORATORI PER LA SICUREZZA	pag.	133
3.2) PERIODI DI MAGGIOR RISCHIO	pag.	133
4) MODALITÀ ORGANIZZATIVE (All. XV § 2.1.2.g D.Lgs 81/08)	pag.	135
4.1) ATTIVAZIONE EMERGENZE E TELEFONI UTILI	pag.	136
5) ELEMENTI DEL CANTIERE FASI E ATTIVITÀ LAVORATIVE SUDDIVISI PER IMPRESA	pag.	138

## Indice ANALISI DELLE LAVORAZIONI

F.09	00 ACCANTIERAMENTO	pag.	101
F.09.01	Realizzazione di recinzione di cantiere con paletti in ferro infissi nel terreno e rete metallica	pag.	101
F.09.02	Montaggio di gru fissa a rotazione bassa	pag.	102
F.09.03	Realizzazione dell'impianto di messa a terra di cantiere		
F.09.04	Collocazione e rimozione delle baracche e prefabbricati di cantiere e relativi allacciamenti	pag.	105
F.01	01 SCAVI	pag.	105
F.01.01	Tracciamento	pag.	105
F.01.02	Delimitazione e protezione degli scavi	pag.	107
F.01.04	Esecuzione dello scavo di fondazione	pag.	107
F.02	02 STRUTTURA IN C.A.		
F.02.01	Travi e plinti di fondazione	pag.	109
F.02.01.01	Getto del cls con autobetoniera, apparecchio di sollevamento e benna	pag.	109
F.02.01.02	Allestimento e posa dell'armatura	pag.	109
F.02.01.03	Collocazione e rimozione delle casserature in legno o pannelli in multistrato, anche presagomate	pag.	110
F.02.01.04	Getto con autobetoniera e autopompa	pag.	112
F.02.01.05	Vibrazione del getto	pag.	113
F.02.02	Pilastrini e setti in elevazione, cordoli di piano, travi	pag.	113
F.02.02.01	Allestimento e posa dell'armatura	pag.	113
F.02.02.02	Getto con gru a torre e benna del cls prodotto con centrale di betonaggio	pag.	114
F.02.02.03	Collocazione e rimozione delle casserature in legno o pannelli in multistrato, anche presagomate	pag.	115
F.02.02.04	Vibrazione del getto	pag.	117
F.03	03 MURATURE ESTERNE ED INTERNE, CAPPOTTI, INTONACI	pag.	117
F.03.02	Murature interne (tramezzi)	pag.	117
F.03.03	Posa in opera dell'isolante termico sulle pareti, all'esterno (a colla oppure fissato	pag.	118

	con chiodature)		
F.03.04	Intonaci interni a macchina	pag.	119
F.04	<b>04 SOTTOFONDI, VESPAI, IMPERMEABILIZZAZIONI</b>	pag.	120
F.04.02	Realizzazione di drenaggi mediante posa di tessuto non tessuto, di tubi in PVC microfessurato, e stesa di ghiaio privo di sabbia		
F.04.03	Posa in opera dell'isolante termico sui pavimenti interni	pag.	121
F.04.04	Realizzazione caldana armata con rete elettrosaldata al piano terra o all'interno del fabbricato	pag.	121
F.04.04.01	Posa della rete di armatura	pag.	121
F.04.04.02	Getto del cls con autobetoniera, apparecchio di sollevamento e benna	pag.	121
F.06	<b>06 PAVIMENTI E RIVESTIMENTI, TINTEGGIATURE</b>	pag.	122
F.06.01	Posa di rivestimenti ceramici o marmi a malta su pareti e pavimenti interni	pag.	122
F.06.02	Tinteggiature interne manuali	pag.	123
F.06.03	Tinteggiature delle ringhiere a mano	pag.	124
F.07	<b>07 SERRAMENTI INTERNI ED ESTERNI, OPERE IN FERRO</b>	pag.	125
F.07.01	Posa in opera di serramenti esterni	pag.	125
F.07.02	Posa in opera di serramenti interni	pag.	125
F.07.03	Posa ringhiere	pag.	126
F.08	<b>08 IMPIANTI INTERNI</b>	pag.	127
F.08.01	Realizzazione di traccia nella muratura con attrezzature manuali	pag.	127
F.08.02	Posa in opera di tubo in materiale plastico con giunzioni saldate/incollate (tipo Geberit)	pag.	127
F.08.03	Posa sanitari	pag.	128
F.08.04	Posa corpi radianti	pag.	128
F.08.05	Posa in opera della canalizzazione e fissaggio con malta	pag.	129
F.08.06	Inserimento fili	pag.	129
F.08.07	Collegamento frutti e prima messa in funzione dell'impianto	pag.	130
F.08.08	Collaudo impianto elettrico	pag.	130
F.10	<b>09 RIMOZIONE CANTIERE</b>	pag.	131
F.10.01	Smontaggio di gru fissa a rotazione bassa	pag.	131
F.10.02	Rimozione di recinzione di cantiere (rete metallica)	pag.	131
F.10.03	Collocazione e rimozione delle baracche e prefabbricati di cantiere e relativi allacciamenti	pag.	132



# STIMA COMPLESSIVA DEI COSTI DELLA SICUREZZA

(allegato al Piano di Sicurezza e Coordinamento)

**OGGETTO DEI LAVORI:** INTERVENTO DI NUOVA COSTRUZIONE EDIFICIO AD USO MENSA E ATTIVITÀ SCOLASTICHE A SERVIZIO DELLA SCUOLA PRIMARIA COMUNALE - LOTTO 3

**COMMITTENTE:** Comune di Roccaforte Mondovì

**COORDINATORE PER LA  
PROGETTAZIONE:**

Geom. Federico Boetti

Roccaforte Mondovì, li 28/10/2020

Firma \_\_\_\_\_

Documento	Data	Fase	Note	Nome e firma redattore
Versione n.				

Revisione	Data	Fase	Note	Nome e firma redattore
N.				
N.				
N.				

**COMPUTO DEGLI ONERI DELLA SICUREZZA**

<b>N.R.</b>	<b>ARTICOLO</b>	<b>DESCRIZIONE E COMPUTO</b>	<b>U.M.</b>	<b>QUANTITA'</b>	<b>PREZZO</b>	<b>INC.</b>	<b>IMPORTO</b>
1	28.A05.E10.005	<p><b>1.a APPRESTAMENTI PREVISTI</b></p> <p>RECINZIONE di cantiere realizzata con elementi prefabbricati di rete metallica e montanti tubolari zincati con altezza minima di 2,00 m, posati su idonei supporti in calcestruzzo, compreso montaggio in opera e successiva rimozione. Nolo calcolato sullo sviluppo lineare nolo per il primo mese</p> <p>Delimitazione del cantiere verso la piazza 7,00</p> <p>Delimitazione posteriore 20,00</p> <p>Delimitazione cantiere su cortile interno 12,00+12,00+12,00 36,00</p> <p>Altre chiusure e confinamenti puntulai 10,00</p> <p>Sommano 28.A05.E10.005</p>	ml	73,00	€ 3,61		€ 263,53
2	28.A05.E10.010	<p>RECINZIONE di cantiere realizzata con elementi prefabbricati di rete metallica e montanti tubolari zincati con altezza minima di 2,00 m, posati su idonei supporti in calcestruzzo, compreso montaggio in opera e successiva rimozione. Nolo calcolato sullo sviluppo lineare nolo per ogni mese successivo al primo</p> <p>Nolo delle recinzioni di cui all'articolo precedente per tutta la durata del cantiere 3 x 73,00 219,00</p> <p>Sommano 28.A05.E10.010</p>	ml	219,00	€ 0,51		€ 111,69
3	28.A05.D25.005	<p>BAGNO CHIMICO PORTATILE per cantieri edili, in materiale plastico, con superfici interne ed esterne facilmente lavabili, con funzionamento non elettrico, dotato di un WC alla turca ed un lavabo, completo di serbatoio di raccolta delle acque nere della capacità di almeno 200 l, di serbatoio di accumulo dell'acqua per il lavabo e per lo scarico della capacità di almeno 50 l, e di connessioni idrauliche acque chiare e scure. Dimensioni orientative 120 x 120 x 240 cm. Il WC dovrà avere una copertura costituita da materiale che permetta una corretta illuminazione interna, senza dover predisporre un impianto elettrico. Compreso trasporto, montaggio, smontaggio, preparazione della base, manutenzione e spostamento durante le lavorazioni. Compreso altresì servizio di pulizia periodica settimanale (4 passaggi/mese) e il relativo scarico presso i siti autorizzati. nolo primo mese o frazione di mese</p> <p>WC chimico per il cantiere 1,00</p> <p>Sommano 28.A05.D25.005</p>	cad	1,00	€ 162,83		€ 162,83
4	28.A05.D25.010	<p>BAGNO CHIMICO PORTATILE per cantieri edili, in materiale plastico, con superfici interne ed esterne facilmente lavabili, con</p> <p align="right">A Riportare:</p>					€ 538,05

**COMPUTO DEGLI ONERI DELLA SICUREZZA**

N.R.	ARTICOLO	DESCRIZIONE E COMPUTO	U.M.	QUANTITA'	PREZZO	INC.	IMPORTO
		Riporto: funzionamento non elettrico, dotato di un WC alla turca ed un lavabo, completo di serbatoio di raccolta delle acque nere della capacità di almeno 200 l, di serbatoio di accumulo dell'acqua per il lavabo e per lo scarico della capacità di almeno 50 l, e di connessioni idrauliche acque chiare e scure. Dimensioni orientative 120 x 120 x 240 cm. Il WC dovrà avere una copertura costituita da materiale che permetta una corretta illuminazione interna, senza dover predisporre un impianto elettrico. Compreso trasporto, montaggio, smontaggio, preparazione della base, manutenzione e spostamento durante le lavorazioni. Compreso altresì servizio di pulizia periodica settimanale (4 passaggi/mese) e il relativo scarico presso i siti autorizzati nolo per ogni mese o frazione di mese successivo al primo Nolo wc chimico per tutta la durata del cantiere		3,00			€ 538,05
		Sommano 28.A05.D25.010	cad	<u>3,00</u>	€ 111,95		€ 335,85
6	28.A20.H05.005	ESTINTORE PORTATILE a polvere chimica omologato D.M. 7 gennaio 2005 e UNI EN 3-7, montato a parete con idonea staffa e corredato di cartello di segnalazione. Nel prezzo si intendono compresi e compensati gli oneri per il nolo, il carico, lo scarico ed ogni genere di trasporto, gli accessori di fissaggio, la manutenzione periodica, il ritiro a fine lavori e quanto altro necessario per dare il mezzo antincendio in efficienza per tutta la durata del cantiere. Estintore a polvere 34A233BC da 6 kg.		1,00			
		Sommano 28.A20.H05.005	cad	<u>1,00</u>	€ 13,96		€ 13,96
5	28.A05.E60.005	CANCELLO in pannelli di lamiera zincata ondulata per recinzione cantiere costituito da adeguata cornice e rinforzi, fornito e posto in opera. Sono compresi: l'uso per la durata dei lavori; la collocazione in opera delle colonne in ferro costituite da profilati delle dimensioni di 150 x 150 mm, opportunamente verniciati; le ante opportunamente assemblate in cornici perimetrali e rinforzi costituiti da diagonali realizzate con profilati da 50x50 mm opportunamente verniciati; le opere da fabbro e le ferramenta necessarie; il sistema di fermo delle ante sia in posizione di massima apertura che di chiusura; la manutenzione per tutto il periodo di durata dei lavori, sostituendo, o riparando le parti non più idonee; lo smantellamento, l'accatastamento e l'allontanamento a fine opera. misurato a metro quadrato di cancello posto in opera cancello lato piazza 3,20 x 2,00		6,40			
		A Riportare:		<u>6,40</u>			€ 887,86

**COMPUTO DEGLI ONERI DELLA SICUREZZA**

<b>N.R.</b>	<b>ARTICOLO</b>	<b>DESCRIZIONE E COMPUTO</b>	<b>U.M.</b>	<b>QUANTITA'</b>	<b>PREZZO</b>	<b>INC.</b>	<b>IMPORTO</b>
		Riporto:		6,40			€ 887,86
		Sommano 28.A05.E60.005	mq	6,40	€ 33,98		€ 217,47
9	E OS FF 005 a	Impianto elettrico da cantiere, da 15 kW, quadro generale ASC con tre prese 32A/400V, una presa 16A/400V e tre prese 16A/230V, interruttore magnetotermico differenziale, alimentatore con cavo quadripolare N1VV-K da 35 mm <sup>2</sup> , fino a 75 m, collegamento a terra con cavo in rame isolato da 16 mm <sup>2</sup> . Fino a 6 m, interruttore generale in prossimità del punto di consegna. Montaggio, smontaggio e nolo per un anno. Classe 2a.		1,00			
7	28.A20.A05.010	Sommano E OS FF 005 a CARTELLONISTICA di segnalazione conforme alla normativa vigente, di qualsiasi genere, per prevenzione incendi ed infortuni. Posa e nolo per una durata massima di 2 anni. di dimensione media (fino a 50x50 cm) Per l'indicazione del cantiere	corpo	1,00	€ 2.000,00		€ 2.000,00
10	28.A20.C10.005	ILLUMINAZIONE MOBILE di recinzioni o barriere di segnali, con lampade anche ad intermittenza, alimentate a batteria con autonomia non inferiore a 16 ore di funzionamento continuo. Durata 1 anno cadauna Lampade di segnalazione delle barriere sul lato cortile lampade di segnalazione lato piazza		5,00			
		Sommano 28.A20.A05.010	cad	5,00	€ 11,03		€ 55,15
11	E OS PP 015 a	ILLUMINAZIONE MOBILE di recinzioni o barriere di segnali, con lampade anche ad intermittenza, alimentate a batteria con autonomia non inferiore a 16 ore di funzionamento continuo. Durata 1 anno cadauna Lampade di segnalazione delle barriere sul lato cortile lampade di segnalazione lato piazza		5,00			
		Sommano 28.A20.C10.005	cad	10,00	€ 5,97		€ 59,70
11	E OS PP 015 a	Cassetta di medicazione ai sensi del D.P.R. 388 /2003.		1,00			
		Sommano E OS PP 015 a	cad	1,00	€ 59,00		€ 59,00
12	28.A05.E30.015	Delimitazione di zone interne al cantiere mediante BARRIERA di sicurezza mobile TIPO NEW JERSEY, in calcestruzzo o in plastica, riempibile con acqua o sabbia: trasporto, movimentazione, eventuale riempimento e svuotamento, allestimento in opera, successiva rimozione elementi in plastica - nolo fino a 1 mese delimitazione area di scavo		20,00			
		Sommano 28.A05.E30.015	ml	20,00	€ 9,65		€ 193,00
		<b>Importo netto APPRESTAMENTI PREVISTI</b>					€ 3.472,18
		<b>1.b MISURE PREVENTIVE E PROTETTIVE E DPI PER LAVORAZIONI</b>					

**COMPUTO DEGLI ONERI DELLA SICUREZZA**

<b>N.R.</b>	<b>ARTICOLO</b>	<b>DESCRIZIONE E COMPUTO</b>	<b>U.M.</b>	<b>QUANTITA'</b>	<b>PREZZO</b>	<b>INC.</b>	<b>IMPORTO</b>
8	28.A05.B15.005	<p><b>INTERFERENTI</b></p> <p>PARAPETTO prefabbricato in metallo anticaduta da realizzare per la protezione contro il vuoto (es.: rampe delle scale, vani ascensore, vuoti sui solai e perimetri degli stessi, cigli degli scavi, balconi, etc), fornito e posto in opera. I dritti devono essere posti ad un interasse adeguato al fine di garantire la tenuta all'eventuale spinta di un operatore. I correnti e la tavola ferma piede non devono lasciare una luce in senso verticale, maggiore di 0,6 m, inoltre sia i correnti che le tavole ferma piede devono essere applicati dalla parte interna dei montanti. Sono compresi: il montaggio con tutto ciò che occorre per eseguirlo e lo smontaggio anche ripetute volte durante le fasi di lavoro; l'accatastamento e l'allontanamento a fine opera. Misurato a metro lineare posto in opera.</p> <p>Parapetto su vuoto primo solaio                      parapetto su finestroni piano primo                      2 x 5,20                      parapetto verso rampa                      parapetto scala esterna                      parapetto su muretto posteriore</p> <p>Sommano 28.A05.B15.005</p>	ml	<p>10,40                      3,70                      3,00                      4,00</p> <hr/> <p>21,10</p>	€ 11,94		<p>€ 251,93</p> <hr/> <p>€ 251,93</p>
13	21	<p><b>Importo netto MISURE PREVENTIVE E PROTETTIVE E DPI PER LAVORAZIONI INTERFERENTI</b></p> <p>1.g <b>MISURE DI COORDINAMENTO (uso comune di apprestamenti, attrezzature, infrastrutture, mezzi e servizi di protezione collettiva)</b></p> <p>Riunioni di coordinamento generale, da effettuarsi periodicamente per la verifica dell'organizzazione del cantiere, coordinamento generale</p> <p>Sommano 21</p>	corpo	<p>1,00</p> <hr/> <p>1,00</p>	€ 475,89		<p>€ 475,89</p> <hr/> <p>€ 475,89</p>
		<p><b>Importo netto MISURE DI COORDINAMENTO (uso comune di...zzi e servizi di protezione collettiva)</b></p> <p>Riepilogo</p> <p>1.a <b>APPRESTAMENTI PREVISTI</b></p> <p>1.b <b>MISURE PREVENTIVE E PROTETTIVE E DPI PER LAVORAZIONI INTERFERENTI</b></p> <p>1.g <b>MISURE DI COORDINAMENTO (uso comune di apprestamenti, attrezzature, infrastrutture, mezzi e servizi di protezione collettiva)</b></p>					<p>€ 3.472,18</p> <p>€ 251,93</p> <p>€ 475,89</p>

**COMPUTO DEGLI ONERI DELLA SICUREZZA**

<b>N.R.</b>	<b>ARTICOLO</b>	<b>DESCRIZIONE E COMPUTO</b>	<b>U.M.</b>	<b>QUANTITA'</b>	<b>PREZZO</b>	<b>INC.</b>	<b>IMPORTO</b>
	ImpC	Totale importo costi della sicurezza					€ 4.200,00
	IL	Importo presunto dei lavori					€ 280.761,19
	IA	Importo lavori a base d'appalto					€ 276.561,19
	IS	Incidenza percentuale dei costi della sicurezza				1,50%	

**COMPUTO DEGLI ONERI DELLA SICUREZZA**

**TOTALI PER CATEGORIA**

<b>CODICE</b>	<b>DESCRIZIONE CATEGORIE DI LAVORO</b>	<b>IMPORTO CATEGORIE</b>	<b>IMPORTO MISURE</b>	<b>IMPORTO LORDO</b>	<b>IMPORTO NETTO</b>	<b>FORFAIT</b>	<b>INC.%</b>
1.a	<b>APPRESTAMENTI PREVISTI</b>	€ 3.472,18	€ 3.472,18	€ 3.472,18	€ 3.472,18		82,67%
1.b	<b>MISURE PREVENTIVE E PROTETTIVE E DPI PER LAVORAZIONI INTERFERENTI</b>	€ 251,93	€ 251,93	€ 251,93	€ 251,93		6,00%
1.g	<b>MISURE DI COORDINAMENTO (uso comune di apprestamenti, attrezzature, infrastrutture, mezzi e servizi di protezione collettiva)</b>	€ 475,89	€ 475,89	€ 475,89	€ 475,89		11,33%
	<b>TOTALE</b>	€ 4.200,00	€ 4.200,00	€ 4.200,00	€ 4.200,00		100,00%



# FASCICOLO CON LE CARATTERISTICHE DELL'OPERA

previsto dall'art 91 comma b, redatto in base ai contenuti dell'all. XVI del D.Lgs. 81/08  
adeguato al D.Lgs. 106/09

**OGGETTO DEI LAVORI:** INTERVENTO DI NUOVA COSTRUZIONE EDIFICIO AD  
USO MENSA E ATTIVITÀ SCOLASTICHE A SERVIZIO  
DELLA SCUOLA PRIMARIA COMUNALE - LOTTO 3

**COMMITTENTE:** Comune di Roccaforte Mondovì

**COORDINATORE PER LA  
PROGETTAZIONE:**

Geom. Federico Boetti

Roccaforte Mondovì, li 28/10/2020

Firma \_\_\_\_\_

Documento	Data	Fase	Note	Nome e firma redattore
Versione n.				

Revisione	Data	Fase	Note	Nome e firma redattore
N.				
N.				
N.				

# PREMESSA

## I. INTRODUZIONE

Il fascicolo predisposto la prima volta a cura del coordinatore per la progettazione, è eventualmente modificato nella fase esecutiva in funzione dell'evoluzione dei lavori ed è aggiornato a cura del committente a seguito delle modifiche intervenute in un'opera nel corso della sua esistenza. Per interventi su opere esistenti già dotate di fascicolo e che richiedono la designazione dei coordinatori, l'aggiornamento del fascicolo è predisposto a cura del coordinatore per la progettazione.

Per le opere di cui al D.Lgs. n. 163 del 12 aprile 2006 e successive modifiche, il fascicolo tiene conto del piano di manutenzione dell'opera e delle sue parti, di cui all'articolo 38 del d.P.R. 05 ottobre 2010, n. 207.

Il fascicolo accompagna l'opera per tutta la sua durata di vita.

## II. CONTENUTI

Il fascicolo comprende tre capitoli:

**CAPITOLO I** – la descrizione sintetica dell'opera e l'indicazione dei soggetti coinvolti (scheda I)

**CAPITOLO II** – l'individuazione dei rischi, delle misure preventive e protettive in dotazione dell'opera e di quelle ausiliarie, per gli interventi successivi prevedibili sull'opera, quali le manutenzioni ordinarie e straordinarie, nonché per gli altri interventi successivi già previsti o programmati (schede II-1, II-2 e II-3).

Le misure preventive e protettive in dotazione dell'opera sono le misure preventive e protettive incorporate nell'opera o a servizio della stessa, per la tutela della sicurezza e della salute dei lavoratori incaricati di eseguire i lavori successivi sull'opera.

Le misure preventive e protettive ausiliarie sono, invece, le altre misure preventive e protettive la cui adozione è richiesta ai datori di lavoro delle imprese esecutrici ed ai lavoratori autonomi incaricati di eseguire i lavori successivi sull'opera.

Al fine di definire le misure preventive e protettive in dotazione dell'opera e quelle ausiliarie, devono essere presi in considerazione almeno i seguenti elementi:

1. accessi ai luoghi di lavoro;
2. sicurezza dei luoghi di lavoro;
3. impianti di alimentazione e di scarico;
4. approvvigionamento e movimentazione materiali;
5. approvvigionamento e movimentazione attrezzature;
6. igiene sul lavoro;
7. interferenze e protezione dei terzi.

Il fascicolo fornisce, inoltre, le informazioni sulle misure preventive e protettive in dotazione dell'opera, necessarie per pianificarne la realizzazione in condizioni di sicurezza, nonché le informazioni riguardanti le modalità operative da adottare per:

1. utilizzare le stesse in completa sicurezza;
2. mantenerle in piena funzionalità nel tempo, individuandone in particolare le verifiche, gli interventi manutentivi necessari e la loro periodicità.

**CAPITOLO III** - i riferimenti alla documentazione di supporto esistente (schede III-1, III-2 e III-3).

---

# **CAPITOLO I**

**Modalità per la descrizione dell'opera e l'individuazione dei soggetti interessati.**

# SCHEDA I - Descrizione sintetica dell'opera ed individuazione dei soggetti interessati

## Descrizione sintetica dell'opera

### Durata effettiva dei lavori

Inizio lavori	01/04/21	Fine lavori	01/08/21
---------------	----------	-------------	----------

### Indirizzo del cantiere

Via	Piazza Mons. Eula				
Comune	Roccaforte Mondovì	Provincia	Cuneo	Regione	

## Soggetti interessati

### COMMITTENTE:

NOME	INDIRIZZO	COMUNE	PRV	TELEFONO	NOTE
Comune di Roccaforte Mondovì					

### RESPONSABILE DEI LAVORI:

NOME	INDIRIZZO	COMUNE	PRV	TELEFONO	NOTE
Arch. Danilo Coccalotto					

### COORDINATORE PER QUANTO RIGUARDA LA SICUREZZA E LA SALUTE DURANTE LA PROGETTAZIONE DELL'OPERA:

NOME	INDIRIZZO	COMUNE	PRV	TELEFONO	NOTE
Geom. Federico Boetti					

### COORDINATORE PER QUANTO RIGUARDA LA SICUREZZA E LA SALUTE DURANTE LA REALIZZAZIONE DELL'OPERA:

### PROGETTISTI:

NOME	INDIRIZZO	COMUNE	PRV	TELEFONO	NOTE
Geom. Federico Boetti					

### IDENTIFICAZIONE DELLE IMPRESE:

NOME	INDIRIZZO	COMUNE	PRV	TELEFONO	NOTE
					01) IMPRESA 1 Attività: Accantieramento e strutture al grezzo 02) IMPRESA 2 Attività: Impianto elettrico dell'opera e del cantiere 03) IMPRESA 3 Attività: Impianto idro-termo sanitario 04) IMP... Attività: ...

---

## CAPITOLO II

### **Modalità per la descrizione dell'opera e l'individuazione dei soggetti interessati.**

*1. Per la realizzazione di questa parte di fascicolo sono utilizzate come riferimento le successive schede, che sono sottoscritte dal soggetto responsabile della sua compilazione.*

*2.1 La scheda II-1 è redatta per ciascuna tipologia di lavori prevedibile, prevista o programmata sull'opera, descrive i rischi individuati e, sulla base dell'analisi di ciascun punto critico (accessi ai luoghi di lavoro, sicurezza dei luoghi di lavoro, ecc.), indica le misure preventive e protettive in dotazione dell'opera e quelle ausiliarie. Tale scheda è corredata, quando necessario, con tavole allegate, contenenti le informazioni utili per la miglior comprensione delle misure preventive e protettive in dotazione dell'opera ed indicanti le scelte progettuali effettuate allo scopo, come la portanza e la resistenza di solai e strutture, nonché il percorso e l'ubicazione di impianti e sottoservizi; qualora la complessità dell'opera lo richieda, le suddette tavole sono corredate da immagini, foto o altri documenti utili ad illustrare le soluzioni individuate.*

*2.2 La scheda II-2 è identica alla scheda II-1 ed è utilizzata per eventualmente adeguare il fascicolo in fase di esecuzione dei lavori ed ogniqualvolta sia necessario a seguito delle modifiche intervenute in un'opera nel corso della sua esistenza. Tale scheda sostituisce la scheda II-1, la quale è comunque conservata fino all'ultimazione dei lavori.*

*2.3 La scheda II-3 indica, per ciascuna misura preventiva e protettiva in dotazione dell'opera, le informazioni necessarie per pianificarne la realizzazione in condizioni di sicurezza, nonché consentire il loro utilizzo in completa sicurezza e permettere al committente il controllo della loro efficienza.*

## SCHEDE TECNICHE

### **SCHEDA TECNICA COMPONENTE**

**1.1.1.2**

#### **IDENTIFICAZIONE**

1	Opera	EDILIZIA
1.1	Classe di unità tecnologica	STRUTTURE
1.1.1	Elemento tecnologico	Strutture in sottosuolo
1.1.1.2	Componente	Strutture di fondazione

#### **DESCRIZIONE / RAPPRESENTAZIONE GRAFICA**

Strutture di fondazione

#### **MODALITA' D'USO CORRETTO**

L'utente dovrà soltanto accertarsi della comparsa di eventuali anomalie che possano anticipare l'insorgenza di fenomeni di dissesto e /o cedimenti strutturali.

## SCHEDE TECNICHE

### **SCHEDA TECNICA COMPONENTE**

**1.1.2.3**

#### **IDENTIFICAZIONE**

1	Opera	EDILIZIA
1.1	Classe di unità tecnologica	STRUTTURE
1.1.2	Elemento tecnologico	Strutture in elevazione
1.1.2.3	Componente	Strutture verticali

#### **DESCRIZIONE / RAPPRESENTAZIONE GRAFICA**

Strutture verticali

#### **MODALITA' D'USO CORRETTO**

Non compromettere l'integrità delle strutture. Controllo periodico del grado di usura delle parti in vista. Riscontro di eventuali anomalie.

## SCHEDE TECNICHE

### **SCHEDA TECNICA COMPONENTE**

**1.1.2.1**

#### **IDENTIFICAZIONE**

1	Opera	EDILIZIA
1.1	Classe di unità tecnologica	STRUTTURE
1.1.2	Elemento tecnologico	Strutture in elevazione
1.1.2.1	Componente	Strutture orizzontali o inclinate

#### **DESCRIZIONE / RAPPRESENTAZIONE GRAFICA**

Strutture orizzontali o inclinate

#### **MODALITA' D'USO CORRETTO**

Non compromettere l'integrità delle strutture. Controllo periodico del grado di usura delle parti in vista. Riscontro di eventuali anomalie.

## SCHEDE TECNICHE

### **SCHEDA TECNICA COMPONENTE**

**1.2.1.6**

#### **IDENTIFICAZIONE**

1	Opera	EDILIZIA
1.2	Classe di unità tecnologica	CHIUSURE
1.2.1	Elemento tecnologico	Pareti esterne
1.2.1.6	Componente	Murature in mattoni

#### **DESCRIZIONE / RAPPRESENTAZIONE GRAFICA**

Murature in mattoni

#### **MODALITA' D'USO CORRETTO**

Non compromettere l'integrità delle pareti. Controllo periodico del grado di usura delle parti in vista. Riscontro di eventuali anomalie.

## SCHEDE TECNICHE

### SCHEDA TECNICA COMPONENTE

**1.2.3.7**

#### IDENTIFICAZIONE

1	Opera	EDILIZIA
1.2	Classe di unità tecnologica	CHIUSURE
1.2.3	Elemento tecnologico	Rivestimenti esterni
1.2.3.7	Componente	Rivestimento a cappotto

#### DESCRIZIONE / RAPPRESENTAZIONE GRAFICA

Rivestimento a cappotto

#### MODALITA' D'USO CORRETTO

Controllare periodicamente l'integrità delle superfici del rivestimento attraverso valutazioni visive mirate a riscontrare anomalie evidenti (presenza di bolle e screpolature, macchie da umidità, rotture, ecc.). Comunque affinché tali controlli risultino efficaci affidarsi a personale tecnico con esperienza.

## SCHEDE TECNICHE

### **SCHEDA TECNICA COMPONENTE**

**1.2.3.1**

#### **IDENTIFICAZIONE**

1	Opera	EDILIZIA
1.2	Classe di unità tecnologica	CHIUSURE
1.2.3	Elemento tecnologico	Rivestimenti esterni
1.2.3.1	Componente	Intonaco

#### **DESCRIZIONE / RAPPRESENTAZIONE GRAFICA**

Intonaco

#### **MODALITA' D'USO CORRETTO**

Controllare periodicamente l'integrità delle superfici del rivestimento attraverso valutazioni visive mirate a riscontrare anomalie evidenti (presenza di bolle e screpolature, macchie da umidità, ecc.). Comunque affinché tali controlli risultino efficaci affidarsi a personale tecnico con esperienza.

## SCHEDE TECNICHE

### **SCHEDA TECNICA COMPONENTE**

**1.2.4.4**

#### **IDENTIFICAZIONE**

1	Opera	EDILIZIA
1.2	Classe di unità tecnologica	CHIUSURE
1.2.4	Elemento tecnologico	Infissi esterni
1.2.4.4	Componente	Serramenti in alluminio

#### **DESCRIZIONE / RAPPRESENTAZIONE GRAFICA**

Serramenti in alluminio

#### **MODALITA' D'USO CORRETTO**

E' necessario provvedere alla manutenzione periodica degli infissi in particolare alla rimozione di residui che possono compromettere guarnizioni e sigillature e alla regolazione degli organi di manovra. Per le operazioni più specifiche rivolgersi a personale tecnico specializzato.

## SCHEDE TECNICHE

### **SCHEDA TECNICA COMPONENTE**

**1.2.4.3**

#### **IDENTIFICAZIONE**

1	Opera	EDILIZIA
1.2	Classe di unità tecnologica	CHIUSURE
1.2.4	Elemento tecnologico	Infissi esterni
1.2.4.3	Componente	Persiane blindate

#### **DESCRIZIONE / RAPPRESENTAZIONE GRAFICA**

Persiane blindate

#### **MODALITA' D'USO CORRETTO**

Provvedere periodicamente alla lubrificazione di serrature ed organi di movimentazione nonché di binari e parti fisse per lo scorrimento. Verificare, in caso di saracinesche motorizzate, il corretto funzionamento rispetto alle fasi di apertura-chiusura e di arresto nelle diverse posizioni di servizio.

## SCHEDE TECNICHE

### SCHEDA TECNICA COMPONENTE

**1.2.4.6**

#### IDENTIFICAZIONE

1	Opera	EDILIZIA
1.2	Classe di unità tecnologica	CHIUSURE
1.2.4	Elemento tecnologico	Infissi esterni
1.2.4.6	Componente	Serramenti in materie plastiche (PVC)

#### DESCRIZIONE / RAPPRESENTAZIONE GRAFICA

Serramenti in materie plastiche (PVC)

#### MODALITA' D'USO CORRETTO

E' necessario provvedere alla manutenzione periodica degli infissi in particolare alla rimozione di residui che possono compromettere guarnizioni e sigillature e alla regolazione degli organi di manovra. Per le operazioni più specifiche rivolgersi a personale tecnico specializzato.

## SCHEDE TECNICHE

### **SCHEDA TECNICA COMPONENTE**

**1.2.4.5**

#### **IDENTIFICAZIONE**

1	Opera	EDILIZIA
1.2	Classe di unità tecnologica	CHIUSURE
1.2.4	Elemento tecnologico	Infissi esterni
1.2.4.5	Componente	Serramenti in legno

#### **DESCRIZIONE / RAPPRESENTAZIONE GRAFICA**

Serramenti in legno

#### **MODALITA' D'USO CORRETTO**

E' necessario provvedere alla manutenzione periodica degli infissi in particolare al rinnovo degli strati protettivi con prodotti idonei al tipo di legno ed alla rimozione di residui che possono compromettere guarnizioni e sigillature. Per le operazioni più specifiche rivolgersi a personale tecnico specializzato.

## SCHEDE TECNICHE

### **SCHEDA TECNICA COMPONENTE**

**1.2.6.21**

#### **IDENTIFICAZIONE**

1	Opera	EDILIZIA
1.2	Classe di unità tecnologica	CHIUSURE
1.2.6	Elemento tecnologico	Coperture piane
1.2.6.21	Componente	Strato di tenuta con membrane bituminose

#### **DESCRIZIONE / RAPPRESENTAZIONE GRAFICA**

Strato di tenuta con membrane bituminose

#### **MODALITA' D'USO CORRETTO**

Nelle coperture continue l'elemento di tenuta può essere disposto: a) all'estradosso della copertura; b) sotto lo strato di protezione; c) sotto l'elemento termoisolante. La posa in opera può avvenire mediante spalmatura di bitume fuso o mediante riscaldamento della superficie inferiore e posa in opera dei fogli contigui saldati a fiamma. Una volta posate le membrane, non protette, saranno coperte mediante strati di protezione idonei. L'utente dovrà provvedere al controllo della tenuta della guaina, ove ispezionabile, in corrispondenza di lucernari, botole, pluviali, in genere, e nei punti di discontinuità della guaina. In particolare è opportuno controllare le giunzioni, i risvolti, ed eventuali scollamenti di giunti e fissaggi. Controllare inoltre l'assenza di depositi e ristagni d'acqua. Il rinnovo del manto impermeabile può avvenire mediante inserimento di strati di scorrimento a caldo. Invece il rifacimento completo del manto impermeabile comporta la rimozione del vecchio manto e la posa dei nuovi strati.

## SCHEDE TECNICHE

### **SCHEDA TECNICA COMPONENTE**

**1.2.6.2**

#### **IDENTIFICAZIONE**

1	Opera	EDILIZIA
1.2	Classe di unità tecnologica	CHIUSURE
1.2.6	Elemento tecnologico	Coperture piane
1.2.6.2	Componente	Canali di gronda e pluviali

#### **DESCRIZIONE / RAPPRESENTAZIONE GRAFICA**

Canali di gronda e pluviali

#### **MODALITA' D'USO CORRETTO**

Le pluviali vanno posizionate nei punti più bassi della copertura. In particolare lo strato impermeabile di rivestimento della corona del bocchettone non deve trovarsi a livello superiore del piano corrente della terrazza. Per ovviare al problema viene ricavata intorno al pluviale una sezione con profondità di 1 - 2 cm. Particolare attenzione va posta al numero, al dimensionamento (diametro di scarico) ed alla disposizione delle pluviali in funzione delle superfici di copertura servite. I fori dei bocchettoni devono essere provvisti di griglie parafoglie e paraghiaia removibili. Controllare la funzionalità delle pluviali, delle griglie parafoglie e di eventuali depositi e detriti di foglie ed altre ostruzioni che possono compromettere il corretto deflusso delle acque meteoriche. In particolare è opportuno effettuare controlli generali degli elementi di deflusso in occasione di eventi meteo di una certa entità che possono aver compromesso la loro integrità. Controllare gli elementi accessori di fissaggio e connessione.

## SCHEDE TECNICHE

### **SCHEDA TECNICA COMPONENTE**

**1.2.6.22**

#### **IDENTIFICAZIONE**

1	Opera	EDILIZIA
1.2	Classe di unità tecnologica	CHIUSURE
1.2.6	Elemento tecnologico	Coperture piane
1.2.6.22	Componente	Strato di tenuta con membrane sintetiche

#### **DESCRIZIONE / RAPPRESENTAZIONE GRAFICA**

Strato di tenuta con membrane sintetiche

#### **MODALITA' D'USO CORRETTO**

L'utente dovrà provvedere al controllo della tenuta della guaina, ove ispezionabile, in corrispondenza di lucernari, botole, pluviali, in genere, e nei punti di discontinuità della guaina. In particolare è opportuno controllare le giunzioni, i risvolti, ed eventuali scollamenti di giunti e fissaggi. Controllare inoltre l'assenza di depositi e ristagni d'acqua. Il rinnovo del manto impermeabile può avvenire mediante inserimento di strati di scorrimento a secco o mediante colla. Invece il rifacimento completo del manto impermeabile comporta la rimozione del vecchio manto e la posa dei nuovi strati.

## SCHEDE TECNICHE

### **SCHEDA TECNICA COMPONENTE**

**1.2.8.11**

#### **IDENTIFICAZIONE**

1	Opera	EDILIZIA
1.2	Classe di unità tecnologica	CHIUSURE
1.2.8	Elemento tecnologico	Coperture a tetto rovescio
1.2.8.11	Componente	Strato drenante

#### **DESCRIZIONE / RAPPRESENTAZIONE GRAFICA**

Strato drenante

#### **MODALITA' D'USO CORRETTO**

L'utente dovrà provvedere alla pulizia del manto di copertura mediante la rimozione di elementi di deposito in prossimità dei canali di gronda e delle linee di compluvio. In particolare è opportuno effettuare controlli generali del manto in occasione di eventi meteo di una certa entità che possono aver compromesso l'integrità degli elementi di copertura. Fare attenzione alla praticabilità o meno della copertura. Provvedere all'integrazione dello strato drenante (nel caso di argilla espansa, ghiaia, ecc.) o alla sostituzione localizzata o generale (nel caso di fogli a base bituminosi, pannelli termoisolanti, ecc.) integrata agli strati funzionali della copertura interessat

## SCHEDE TECNICHE

### SCHEDA TECNICA COMPONENTE

**1.3.1.11**

#### IDENTIFICAZIONE

1	Opera	EDILIZIA
1.3	Classe di unità tecnologica	PARTIZIONI
1.3.1	Elemento tecnologico	Pareti interne
1.3.1.11	Componente	Tramezzi in laterizio

#### DESCRIZIONE / RAPPRESENTAZIONE GRAFICA

Tramezzi in laterizio

#### MODALITA' D'USO CORRETTO

Non compromettere l'integrità delle pareti.

**SCHEDE TECNICHE****SCHEDA TECNICA COMPONENTE****1.3.1.6****IDENTIFICAZIONE**

1	Opera	EDILIZIA
1.3	Classe di unità tecnologica	PARTIZIONI
1.3.1	Elemento tecnologico	Pareti interne
1.3.1.6	Componente	Tramezzi in blocchi di lapillo vulcanico

**DESCRIZIONE / RAPPRESENTAZIONE GRAFICA**

Tramezzi in blocchi di lapillo vulcanico

**MODALITA' D'USO CORRETTO**

Non compromettere l'integrità delle pareti.

## SCHEDA TECNICA

### SCHEDA TECNICA COMPONENTE

**1.3.1.5**

#### IDENTIFICAZIONE

1	Opera	EDILIZIA
1.3	Classe di unità tecnologica	PARTIZIONI
1.3.1	Elemento tecnologico	Pareti interne
1.3.1.5	Componente	Tramezzi in blocchi di calcestruzzo vibrocompresso

#### DESCRIZIONE / RAPPRESENTAZIONE GRAFICA

Tramezzi in blocchi di calcestruzzo vibrocompresso

#### MODALITA' D'USO CORRETTO

Non compromettere l'integrità delle pareti.

## SCHEDE TECNICHE

### SCHEDA TECNICA COMPONENTE

**1.3.1.8**

#### IDENTIFICAZIONE

1	Opera	EDILIZIA
1.3	Classe di unità tecnologica	PARTIZIONI
1.3.1	Elemento tecnologico	Pareti interne
1.3.1.8	Componente	Tramezzi in blocchi forati in conglomerato di argilla

#### DESCRIZIONE / RAPPRESENTAZIONE GRAFICA

Tramezzi in blocchi forati in conglomerato di argilla

#### MODALITA' D'USO CORRETTO

Non compromettere l'integrità delle pareti.

## SCHEDE TECNICHE

### SCHEDA TECNICA COMPONENTE

**1.3.1.9**

#### IDENTIFICAZIONE

1	Opera	EDILIZIA
1.3	Classe di unità tecnologica	PARTIZIONI
1.3.1	Elemento tecnologico	Pareti interne
1.3.1.9	Componente	Tramezzi in blocchi in conglomerato cellulare

#### DESCRIZIONE / RAPPRESENTAZIONE GRAFICA

Tramezzi in blocchi in conglomerato cellulare

#### MODALITA' D'USO CORRETTO

Non compromettere l'integrità delle pareti.

## SCHEDE TECNICHE

### **SCHEDA TECNICA COMPONENTE**

**1.3.9.3**

#### **IDENTIFICAZIONE**

1	Opera	EDILIZIA
1.3	Classe di unità tecnologica	PARTIZIONI
1.3.9	Elemento tecnologico	Pavimentazioni interne
1.3.9.3	Componente	Rivestimenti ceramici

#### **DESCRIZIONE / RAPPRESENTAZIONE GRAFICA**

Rivestimenti ceramici

#### **MODALITA' D'USO CORRETTO**

Per i rivestimenti ceramici la scelta del prodotto va fatta in funzione dell'ambiente di destinazione. Inoltre altrettanto rilevante risulta la posa in opera che è preferibile affidare ad imprese specializzate del settore. La manutenzione quindi varia a secondo del prodotto. In genere la pulibilità delle piastrelle è maggiore se maggiore è la compattezza e l'impermeabilità. Allo stesso modo le piastrelle smaltate a differenza di quelle non smaltate saranno più pulibili. Con il tempo l'usura tende alla formazione di microporosità superficiali compromettendo le caratteristiche di pulibilità. Per ambienti pubblici ed industriale è consigliabile l'impiego di rivestimenti ceramici non smaltati, a basso assorbimento d'acqua, antisdrucciolo e con superfici con rilievi. Importante è che dalla posa trascorrano almeno 30 giorni prima di sottoporre la pavimentazione a sollecitazioni. I controlli in genere si limitano ad ispezioni visive sullo stato superficiale dei rivestimenti, in particolare del grado di usura e di eventuali rotture o distacchi dalle superfici di posa.

## SCHEDE TECNICHE

### **SCHEDA TECNICA COMPONENTE**

**1.3.9.6**

#### **IDENTIFICAZIONE**

1	Opera	EDILIZIA
1.3	Classe di unità tecnologica	PARTIZIONI
1.3.9	Elemento tecnologico	Pavimentazioni interne
1.3.9.6	Componente	Rivestimenti in graniglie e marmi

#### **DESCRIZIONE / RAPPRESENTAZIONE GRAFICA**

Rivestimenti in graniglie e marmi

#### **MODALITA' D'USO CORRETTO**

Controllare periodicamente l'integrità delle superfici del rivestimento attraverso valutazioni visive mirate a riscontrare anomalie evidenti. Comunque affinché tali controlli risultino efficaci affidarsi a personale tecnico con esperienza.

## SCHEDE TECNICHE

### **SCHEDA TECNICA COMPONENTE**

**1.3.2.19**

#### **IDENTIFICAZIONE**

1	Opera	EDILIZIA
1.3	Classe di unità tecnologica	PARTIZIONI
1.3.2	Elemento tecnologico	Rivestimenti interni
1.3.2.19	Componente	Tinteggiature e decorazioni

#### **DESCRIZIONE / RAPPRESENTAZIONE GRAFICA**

Tinteggiature e decorazioni

#### **MODALITA' D'USO CORRETTO**

Controllare periodicamente l'integrità delle superfici del rivestimento attraverso valutazioni visive mirate a riscontrare anomalie evidenti (macchie, disgregazioni superficiali, rigonfiamenti, distacco, ecc.).

## SCHEDE TECNICHE

### **SCHEDA TECNICA COMPONENTE**

**1.3.7.9**

#### **IDENTIFICAZIONE**

1	Opera	EDILIZIA
1.3	Classe di unità tecnologica	PARTIZIONI
1.3.7	Elemento tecnologico	Balconi, logge e passerelle
1.3.7.9	Componente	Parapetti e ringhiere in metallo

#### **DESCRIZIONE / RAPPRESENTAZIONE GRAFICA**

Parapetti e ringhiere in metallo

#### **MODALITA' D'USO CORRETTO**

Essi non devono essere scalabili, attraversabili e sfondabili in caso di urti. Devono consentire la visione verso l'esterno ed assicurarne l'utilizzo anche per i bambini senza essere fonti di pericoli. Evitare la realizzazione di angoli o parti non raggiungibili per operazioni di pulizia o di manutenzione. Verificare l'assenza di anomalie (corrosione, mancanza, ecc.). Rinnovare periodicamente gli strati di protezione con prodotti idonei ai tipi di superfici e alle condizioni ambientali. Controllare periodicamente la stabilità nei punti di aggancio a parete o ad altri elementi. Controllare lo stato delle saldature. Verificare le altezze d'uso e di sicurezza. Sostituire eventuali parti degradate.

## SCHEDE TECNICHE

### SCHEDA TECNICA COMPONENTE

**1.3.7.8**

#### IDENTIFICAZIONE

1	Opera	EDILIZIA
1.3	Classe di unità tecnologica	PARTIZIONI
1.3.7	Elemento tecnologico	Balconi, logge e passerelle
1.3.7.8	Componente	Parapetti e ringhiere in legno

#### DESCRIZIONE / RAPPRESENTAZIONE GRAFICA

Parapetti e ringhiere in legno

#### MODALITA' D'USO CORRETTO

Essi non devono essere scalabili, attraversabili e sfondabili in caso di urti. Devono consentire la visione verso l'esterno ed assicurarne l'utilizzo anche per i bambini senza essere fonti di pericoli. Evitare la realizzazione di angoli o parti non raggiungibili per operazioni di pulizia o di manutenzione. Rinnovare periodicamente gli strati di protezione con prodotti idonei al tipo di superfici e alle condizioni ambientali. Controllare periodicamente la stabilità nei punti di aggancio a parete o ad altri elementi. Verificare le altezze d'uso e di sicurezza. Sostituire eventuali parti degradate.

## SCHEDE TECNICHE

### SCHEDA TECNICA COMPONENTE

**1.3.7.6**

#### IDENTIFICAZIONE

1	Opera	EDILIZIA
1.3	Classe di unità tecnologica	PARTIZIONI
1.3.7	Elemento tecnologico	Balconi, logge e passerelle
1.3.7.6	Componente	Parapetti e ringhiere in elementi prefabbricati

#### DESCRIZIONE / RAPPRESENTAZIONE GRAFICA

Parapetti e ringhiere in elementi prefabbricati

#### MODALITA' D'USO CORRETTO

Essi non devono essere scalabili, attraversabili e sfondabili in caso di urti. Devono consentire la visione verso l'esterno ed assicurarne l'utilizzo anche per i bambini senza essere fonti di pericoli. Evitare la realizzazione di angoli o parti non raggiungibili per operazioni di pulizia o di manutenzione. Controllare periodicamente lo stato superficiale degli elementi e l'assenza di eventuali anomalie (scheggiature, mancanza, rottura, ecc.). Controllare periodicamente la stabilità nei punti di aggancio a parete o ad altri elementi. Verificare le altezze d'uso e di sicurezza. Sostituire eventuali parti degradate.

## SCHEDE TECNICHE

### **SCHEDA TECNICA COMPONENTE**

**1.3.3.1**

#### **IDENTIFICAZIONE**

1	Opera	EDILIZIA
1.3	Classe di unità tecnologica	PARTIZIONI
1.3.3	Elemento tecnologico	Infissi interni
1.3.3.1	Componente	Porte

#### **DESCRIZIONE / RAPPRESENTAZIONE GRAFICA**

Porte

#### **MODALITA' D'USO CORRETTO**

E' necessario provvedere alla manutenzione periodica delle porte in particolare al rinnovo degli strati protettivi (qualora il tipo di rivestimento lo preveda) con prodotti idonei al tipo di materiale ed alla pulizia e rimozione di residui che possono compromettere l'uso e quindi le manovre di apertura e chiusura. Controllare inoltre l'efficienza delle maniglie, delle serrature, delle cerniere e delle guarnizioni; provvedere alla loro lubrificazione periodicamente. Per le operazioni più specifiche rivolgersi a personale tecnico specializzato.

## SCHEDE TECNICHE

### SCHEDA TECNICA COMPONENTE

**1.3.3.8**

#### IDENTIFICAZIONE

1	Opera	EDILIZIA
1.3	Classe di unità tecnologica	PARTIZIONI
1.3.3	Elemento tecnologico	Infissi interni
1.3.3.8	Componente	Telai vetrati

#### DESCRIZIONE / RAPPRESENTAZIONE GRAFICA

Telai vetrati

#### MODALITA' D'USO CORRETTO

Provvedere alla pulizia delle parti in vista e dei vetri con prodotti idonei.

## SCHEDE TECNICHE

### **SCHEDA TECNICA COMPONENTE**

**1.3.3.2**

#### **IDENTIFICAZIONE**

1	Opera	EDILIZIA
1.3	Classe di unità tecnologica	PARTIZIONI
1.3.3	Elemento tecnologico	Infissi interni
1.3.3.2	Componente	Porte antintrusione

#### **DESCRIZIONE / RAPPRESENTAZIONE GRAFICA**

Porte antintrusione

#### **MODALITA' D'USO CORRETTO**

E' necessario provvedere alla manutenzione periodica delle porte in particolare alla pulizia delle superfici in vista nonché la rimozione di residui che possono compromettere l'uso e quindi le manovre di apertura e chiusura. Controllare inoltre l'efficienza delle maniglie, delle serrature, delle cerniere e delle guarnizioni; provvedere alla loro lubrificazione periodicamente. Per le operazioni più specifiche rivolte al controllo dei meccanismi di chiusura ed apertura collegati ai sistemi di antifurto rivolgersi a personale tecnico specializzato.

## SCHEDE TECNICHE

### **SCHEDA TECNICA COMPONENTE**

**2.11.9**

#### **IDENTIFICAZIONE**

2	Opera	IMPIANTI TECNOLOGICI
2.11	Elemento tecnologico	Impianto di smaltimento acque reflue
2.11.9	Componente	Tubazioni in polietilene

#### **DESCRIZIONE / RAPPRESENTAZIONE GRAFICA**

Tubazioni in polietilene

#### **MODALITA' D'USO CORRETTO**

I tubi in materiale plastico devono rispondere alle norme specifiche per il tipo di materiale utilizzato per la loro realizzazione.

## SCHEDE TECNICHE

### SCHEDA TECNICA COMPONENTE

**2.7.1**

#### IDENTIFICAZIONE

2	Opera	IMPIANTI TECNOLOGICI
2.7	Elemento tecnologico	Impianto di distribuzione acqua fredda e calda
2.7.1	Componente	Apparecchi sanitari e rubinetteria

#### DESCRIZIONE / RAPPRESENTAZIONE GRAFICA

Apparecchi sanitari e rubinetteria

#### MODALITA' D'USO CORRETTO

Gli apparecchi sanitari vanno installati nel rispetto di quanto previsto dalle normative vigenti ed in particolare si deve avere che:- il vaso igienico sarà fissato al pavimento in modo tale da essere facilmente rimosso senza demolire l'intero apparato sanitario; inoltre dovrà essere posizionato a 10 cm dalla vasca e dal lavabo, a 15 cm dalla parete, a 20 cm dal bidet e dovrà avere uno spazio frontale libero da ostacoli di almeno 55 cm. Nel caso che il vaso debba essere utilizzato da persone con ridotte capacità motorie il locale deve avere una superficie in pianta di almeno 180 x 180 cm ed il vaso sarà posizionato ad almeno 40 cm dalla parete laterale, con il bordo superiore a non più di 50 cm dal pavimento e con il bordo anteriore ad almeno 75 cm dalla parete posteriore; il vaso sarà collegato alla cassetta di risciacquo ed alla colonna di scarico delle acque reflue; infine sarà dotato di sedile copri vaso (realizzato in materiale a bassa conduttività termica);- il bidet sarà posizionato secondo le stesse prescrizioni indicate per il vaso igienico; sarà dotato di idonea rubinetteria, sifone e tubazione di scarico acque;- il lavabo sarà posizionato a 5 cm dalla vasca, a 10 cm dal vaso e dal bidet, a 15 cm dalla parete e dovrà avere uno spazio frontale libero da ostacoli di almeno 55 cm; nel caso che il lavabo debba essere utilizzato da persone con ridotte capacità motorie il lavabo sarà posizionato con il bordo superiore a non più di 80 cm dal pavimento e con uno spazio frontale libero da ostacoli di almeno 80 cm;- il piatto doccia sarà installato in maniera da evitare qualsiasi ristagno d'acqua a scarico aperto al suo interno e rendere agevole la pulizia di tutte le parti. Prima del montaggio bisognerà impermeabilizzare il pavimento con una guaina bituminosa armata sistemata aderente al massetto del solaio e verticalmente lungo le pareti perimetrali. Il lato di accesso al piatto doccia deve avere uno spazio libero di almeno 55 cm da qualsiasi ostacolo fisso;- la vasca da bagno sarà installata in maniera tale da: evitare infiltrazioni d'acqua lungo le pareti cui è addossata, evitare qualsiasi ristagno d'acqua a scarico aperto al suo interno e rendere agevole la pulizia di tutte le parti. Prima del montaggio bisognerà impermeabilizzare il pavimento con una guaina bituminosa armata sistemata aderente al massetto del solaio e verticalmente lungo le pareti perimetrali. La vasca da bagno dovrà, inoltre, essere posizionata rispettando le seguenti distanze minime: per gli spazi laterali 5 cm dal lavabo, 10 cm dal vaso e 20 cm dal bidet; per gli spazi di accesso: 55 cm da qualsiasi ostacolo fisso;- la vasca idromassaggio sarà installata in maniera tale da evitare infiltrazioni d'acqua lungo le pareti cui è addossata, evitare qualsiasi ristagno d'acqua a scarico aperto al suo interno e rendere agevole la pulizia di tutte le parti. Prima del montaggio bisognerà impermeabilizzare il pavimento con una guaina bituminosa armata sistemata aderente al massetto del solaio e verticalmente lungo le pareti perimetrali. La vasca idromassaggio dovrà, inoltre, essere posizionata rispettando le seguenti distanze minime: per gli spazi laterali 5 cm dal lavabo, 10 cm dal vaso e 20 cm dal bidet; per gli spazi di accesso 55 cm da qualsiasi ostacolo fisso;- il lavello dovrà essere collocato su mensole di sostegno fissate a parete verificando prima l'idoneità della stessa a resistere all'azione dei carichi sospesi. Frontalmente dovrà avere uno spazio libero di almeno 100 cm da qualsiasi ostacolo fisso;- il lavatoio dovrà essere collocato su mensole di sostegno fissate a parete verificando prima l'idoneità della stessa a resistere all'azione dei carichi sospesi. Frontalmente dovrà avere uno spazio libero di almeno 55 cm da qualsiasi ostacolo fisso;- il lavabo reclinabile per disabili dovrà essere collocato su mensole pneumatiche di sostegno fissate a parete verificando prima l'idoneità della stessa a resistere all'azione dei carichi sospesi. Dovrà inoltre essere posizionato in maniera da assicurare gli spazi di manovra e accostamento all'apparecchio sanitario prescritti dal D.M. 14.6.1989 n.236 e cioè: un minimo di 80 cm dal bordo anteriore del lavabo, piano superiore ad un massimo di 80 cm dal pavimento, sifone incassato o accostato a parete;- la vasca da bagno a sedile per disabili dovrà essere installata in modo da evitare infiltrazioni d'acqua lungo le pareti a cui è addossata, impedire ristagni d'acqua al suo interno a scarico aperto e rendere agevole la pulizia di tutte le sue parti. Prima del montaggio bisognerà impermeabilizzare il pavimento con una guaina bituminosa armata sistemata aderente al massetto del solaio e verticalmente lungo le pareti perimetrali. La vasca da bagno a sedile dovrà essere collocata in una posizione tale da consentire l'avvicinamento su tre lati per agevolare interventi di assistenza alla persona che utilizza la vasca e in maniera da assicurare gli spazi di manovra e accostamento all'apparecchio sanitario prescritti dal D.M. 14.6.1989 n.236 e cioè: un minimo di 140 cm misurati dal bordo vasca lato accesso per una lunghezza di almeno 80 cm;- la cassetta di scarico tipo zaino sarà fissata al vaso con viti regolabili idonee e sarà equipaggiata con rubinetto a galleggiante e tubazione di scarico per il risciacquo del vaso cui è collegata;- la cassetta di scarico tipo alto sarà fissata a parete previa verifica dell'idoneità di questa a resistere all'azione dei carichi sospesi e sarà equipaggiata con rubinetto a galleggiante e tubazione di scarico per il risciacquo del vaso cui è collegata;- la cassetta di scarico tipo ad incasso sarà incassata a parete accertandone la possibilità di accesso per le operazioni di pulizia e manutenzione. Sarà inoltre equipaggiata con rubinetto a galleggiante e tubazione di scarico per il risciacquo del vaso cui è collegata.

## SCHEDE TECNICHE

### **SCHEDA TECNICA COMPONENTE**

**2.7.9**

#### **IDENTIFICAZIONE**

2	Opera	IMPIANTI TECNOLOGICI
2.7	Elemento tecnologico	Impianto di distribuzione acqua fredda e calda
2.7.9	Componente	Lavamani sospesi

#### **DESCRIZIONE / RAPPRESENTAZIONE GRAFICA**

Lavamani sospesi

#### **MODALITA' D'USO CORRETTO**

Gli apparecchi vanno installati nel rispetto di quanto previsto dalle normative vigenti ed in particolare si deve avere che:- i lavabi saranno posizionati a 5 cm dalla vasca, a 10 cm dal vaso, dal bidet, a 15 cm dalla parete e dovrà avere uno spazio frontale libero da ostacoli di almeno 55 cm;- nel caso che il lavabo debba essere utilizzato da persone con ridotte capacità motorie il lavabo sarà posizionato con il bordo superiore a non più di 80 cm dal pavimento e con uno spazio frontale libero da ostacoli di almeno 80 cm.

## SCHEDE TECNICHE

### **SCHEDA TECNICA COMPONENTE**

**2.7.5**

#### **IDENTIFICAZIONE**

2	Opera	IMPIANTI TECNOLOGICI
2.7	Elemento tecnologico	Impianto di distribuzione acqua fredda e calda
2.7.5	Componente	Bidet

#### **DESCRIZIONE / RAPPRESENTAZIONE GRAFICA**

Bidet

#### **MODALITA' D'USO CORRETTO**

Il bidet va installato nel rispetto di quanto previsto dalle normative vigenti ed in particolare sarà fissato al pavimento in modo tale da essere facilmente rimosso senza demolire l'intero apparato sanitario; inoltre dovrà essere posizionato a 10 cm dalla vasca e dal lavabo, a 15 cm dalla parete, a 20 cm dal vaso e dovrà avere uno spazio frontale libero da ostacoli di almeno 55 cm.

## SCHEDE TECNICHE

### **SCHEDA TECNICA COMPONENTE**

**2.7.26**

#### **IDENTIFICAZIONE**

2	Opera	IMPIANTI TECNOLOGICI
2.7	Elemento tecnologico	Impianto di distribuzione acqua fredda e calda
2.7.26	Componente	Vasi igienici a sedile

#### **DESCRIZIONE / RAPPRESENTAZIONE GRAFICA**

Vasi igienici a sedile

#### **MODALITA' D'USO CORRETTO**

Gli apparecchi sanitari vanno installati nel rispetto di quanto previsto dalle normative vigenti ed in particolare si deve avere che:- i vasi igienici saranno fissati al pavimento in modo tale da essere facilmente rimossi senza demolire l'intero apparato sanitario; inoltre dovrà essere posizionato a 10 cm dalla vasca e dal lavabo, a 15 cm dalla parete, a 20 cm dal bidet e dovrà avere uno spazio frontale libero da ostacoli di almeno 55 cm;- nel caso che il vaso debba essere utilizzato da persone con ridotte capacità motorie il locale deve avere una superficie in pianta di almeno 180 cm x 180 cm ed il vaso sarà posizionato ad almeno 40 cm dalla parete laterale, con il bordo superiore a non più di 50 cm dal pavimento e con il bordo anteriore ad almeno 75 cm dalla parete posteriore; - il vaso sarà collegato alla cassetta di risciacquo ed alla colonna di scarico delle acque reflue; - il vaso sarà dotato di sedile copri vaso (realizzato in materiale a bassa conduttività termica).

## SCHEDE TECNICHE

### **SCHEDA TECNICA COMPONENTE**

**2.7.25**

#### **IDENTIFICAZIONE**

2	Opera	IMPIANTI TECNOLOGICI
2.7	Elemento tecnologico	Impianto di distribuzione acqua fredda e calda
2.7.25	Componente	Vasi igienici a pavimento

#### **DESCRIZIONE / RAPPRESENTAZIONE GRAFICA**

Vasi igienici a pavimento

#### **MODALITA' D'USO CORRETTO**

Gli apparecchi sanitari vanno installati nel rispetto di quanto previsto dalle normative vigenti ed in particolare dovrà essere posizionato a 10 cm dalla vasca e dal lavabo, a 15 cm dalla parete, a 20 cm dal bidet e dovrà avere uno spazio frontale libero da ostacoli di almeno 55 cm; il vaso sarà collegato alla cassetta di risciacquo ed alla colonna di scarico delle acque reflue.

## SCHEDE TECNICHE

### SCHEDA TECNICA COMPONENTE

**2.7.24**

#### IDENTIFICAZIONE

2	Opera	IMPIANTI TECNOLOGICI
2.7	Elemento tecnologico	Impianto di distribuzione acqua fredda e calda
2.7.24	Componente	Vasca da bagno

#### DESCRIZIONE / RAPPRESENTAZIONE GRAFICA

Vasca da bagno

#### MODALITA' D'USO CORRETTO

Gli apparecchi sanitari vanno installati nel rispetto di quanto previsto dalle normative vigenti ed in particolare si deve avere che:- la vasca da bagno dovrà essere installata in maniera tale da evitare infiltrazioni d'acqua lungo le pareti cui è addossata, evitare qualsiasi ristagno d'acqua a scarico aperto al suo interno e rendere agevole la pulizia di tutte le parti, prima del montaggio bisognerà impermeabilizzare il pavimento con una guaina bituminosa armata sistemata aderente al massetto del solaio e verticalmente lungo le pareti perimetrali, dovrà, inoltre, essere posizionata rispettando le seguenti distanze minime: spazi laterali: 5 cm dal lavabo, 10 cm dal vaso e 20 cm dal bidet; spazi di accesso: 55 cm da qualsiasi ostacolo fisso;- la vasca da bagno a sedile per disabili dovrà essere installata in modo da evitare infiltrazioni d'acqua lungo le pareti a cui è addossata, impedire ristagni d'acqua al suo interno a scarico aperto e rendere agevole la pulizia di tutte le sue parti, prima del montaggio bisognerà impermeabilizzare il pavimento con una guaina bituminosa armata sistemata aderente al massetto del solaio e verticalmente lungo le pareti perimetrali, la vasca da bagno a sedile dovrà essere collocata in una posizione tale da consentire l'avvicinamento su tre lati per agevolare interventi di assistenza alla persona che utilizza la vasca e in maniera da assicurare gli spazi di manovra e accostamento all'apparecchio sanitario prescritti dal D.M. 14.6.1989 n. 236 e cioè: un minimo di 140 cm misurati dal bordo vasca lato accesso per una lunghezza di almeno 80 cm;- la vasca idromassaggio sarà installata in maniera tale da evitare infiltrazioni d'acqua lungo le pareti cui è addossata, evitare qualsiasi ristagno d'acqua a scarico aperto al suo interno e rendere agevole la pulizia di tutte le parti, prima del montaggio bisognerà impermeabilizzare il pavimento con una guaina bituminosa armata sistemata aderente al massetto del solaio e verticalmente lungo le pareti perimetrali, dovrà, inoltre, essere posizionata rispettando le seguenti distanze minime: spazi laterali: 5 cm dal lavabo, 10 cm dal vaso e 20 cm dal bidet; spazi di accesso: 55 cm da qualsiasi ostacolo fisso.

## SCHEDE TECNICHE

### **SCHEDA TECNICA COMPONENTE**

**2.5.27**

#### **IDENTIFICAZIONE**

2	Opera	IMPIANTI TECNOLOGICI
2.5	Elemento tecnologico	Impianto di riscaldamento
2.5.27	Componente	Radiatori autonomi a gas

#### **DESCRIZIONE / RAPPRESENTAZIONE GRAFICA**

Radiatori autonomi a gas

#### **MODALITA' D'USO CORRETTO**

Ad inizio stagione verificare la tenuta degli elementi eliminando eventuali perdite che si dovessero riscontrare ed effettuare uno spurgo dell'aria accumulatasi nei radiatori; controllare che i bruciatori non emettano fumo e che il locale in cui sono installati sia sufficientemente ventilato. Effettuare una pulizia per eliminare polvere e ruggine. Devono essere reperibili le seguenti dimensioni nominali:- potenza bruciatore;- profondità;- altezza;- lunghezza;- dimensione, tipo e posizione degli attacchi;- peso a vuoto; - contenuto in acqua.

## SCHEDE TECNICHE

### **SCHEDA TECNICA COMPONENTE**

**2.5.26**

#### **IDENTIFICAZIONE**

2	Opera	IMPIANTI TECNOLOGICI
2.5	Elemento tecnologico	Impianto di riscaldamento
2.5.26	Componente	Radiatori

#### **DESCRIZIONE / RAPPRESENTAZIONE GRAFICA**

Radiatori

#### **MODALITA' D'USO CORRETTO**

Ad inizio stagione verificare la tenuta degli elementi eliminando eventuali perdite che si dovessero riscontrare ed effettuare uno spurgo dell'aria accumulatasi nei radiatori. Effettuare una pulizia per eliminare polvere e ruggine. Devono essere reperibili le seguenti dimensioni nominali:- profondità;- altezza;- lunghezza;- dimensione, tipo e posizione degli attacchi;- peso a vuoto;- contenuto in acqua. In caso di utilizzo di radiatori ad elementi le dimensioni sono riferite all'elemento. La potenza termica deve essere determinata con i metodi ed il programma di prova specificati nelle EN 442 in un laboratorio rispondente a quanto disposto dalla norma UNI EN 45001.

## SCHEDE TECNICHE

### SCHEDA TECNICA COMPONENTE

**2.5.24**

#### IDENTIFICAZIONE

2	Opera	IMPIANTI TECNOLOGICI
2.5	Elemento tecnologico	Impianto di riscaldamento
2.5.24	Componente	Pannelli radianti elettrici

#### DESCRIZIONE / RAPPRESENTAZIONE GRAFICA

Pannelli radianti elettrici

#### MODALITA' D'USO CORRETTO

I materiali utilizzati per la realizzazione dei pannelli radianti devono possedere caratteristiche tecniche rispondenti alle normative vigenti (art.7 della L. 5.3.1990 n.46) nonché alle prescrizioni delle norme UNI in ogni caso rispondenti alla regola dell'arte.

## SCHEDE TECNICHE

### SCHEDA TECNICA COMPONENTE

**2.5.23**

#### IDENTIFICAZIONE

2	Opera	IMPIANTI TECNOLOGICI
2.5	Elemento tecnologico	Impianto di riscaldamento
2.5.23	Componente	Pannelli radianti ad acqua

#### DESCRIZIONE / RAPPRESENTAZIONE GRAFICA

Pannelli radianti ad acqua

#### MODALITA' D'USO CORRETTO

I materiali utilizzati per la realizzazione dei pannelli radianti devono possedere caratteristiche tecniche rispondenti alle normative vigenti; l'utente deve verificare periodicamente che non ci siano perdite di acqua sul pavimento.

## SCHEDE TECNICHE

### **SCHEDA TECNICA COMPONENTE**

**2.2.1**

#### **IDENTIFICAZIONE**

2	Opera	IMPIANTI TECNOLOGICI
2.2	Elemento tecnologico	Impianto elettrico industriale
2.2.1	Componente	Canali in PVC

#### **DESCRIZIONE / RAPPRESENTAZIONE GRAFICA**

Canali in PVC

#### **MODALITA' D'USO CORRETTO**

Generalmente le canalizzazioni utilizzate sono in PVC e possono essere facilmente distinguibili; infatti i tubi protettivi sono realizzati in:- serie pesante (colore nero): impiegati in pavimenti e in tutte quelle applicazioni nelle quali è richiesta una particolare resistenza meccanica;- serie leggera (colore cenere): impiegati in tutte le applicazioni nelle quali non è richiesta una particolare resistenza meccanica.

## SCHEDE TECNICHE

### **SCHEDA TECNICA COMPONENTE**

**2.1.6**

#### **IDENTIFICAZIONE**

2	Opera	IMPIANTI TECNOLOGICI
2.1	Elemento tecnologico	Impianto elettrico
2.1.6	Componente	Interruttori

#### **DESCRIZIONE / RAPPRESENTAZIONE GRAFICA**

Interruttori

#### **MODALITA' D'USO CORRETTO**

Tutte le eventuali operazioni, dopo aver tolto la tensione, devono essere effettuate con personale qualificato e dotato di idonei dispositivi di protezione individuali quali guanti e scarpe isolanti. Gli interruttori devono essere posizionati in modo da essere facilmente individuabili e quindi di facile utilizzo; la distanza dal pavimento di calpestio deve essere di 17,5 cm se la presa è a parete, di 7 cm se è in canalina, 4 cm se da torretta, 100-120 cm nei locali di lavoro. I comandi luce sono posizionati in genere a livello maniglie porte. Il comando meccanico dell'interruttore dovrà essere garantito per almeno 10.000 manovre.

## SCHEDE TECNICHE

### SCHEDA TECNICA COMPONENTE

**2.1.8**

#### IDENTIFICAZIONE

2	Opera	IMPIANTI TECNOLOGICI
2.1	Elemento tecnologico	Impianto elettrico
2.1.8	Componente	Prese e spine

#### DESCRIZIONE / RAPPRESENTAZIONE GRAFICA

Prese e spine

#### MODALITA' D'USO CORRETTO

Tutte le eventuali operazioni, dopo aver tolto la tensione, devono essere effettuate con personale qualificato e dotato di idonei dispositivi di protezione individuali quali guanti e scarpe isolanti. Nel locale dove è installato il quadro deve essere presente un cartello sul quale sono riportate le funzioni degli interruttori, le azioni da compiere in caso di emergenza su persone colpite da folgorazione. Le prese e le spine devono essere posizionate in modo da essere facilmente individuabili e quindi di facile utilizzo; la distanza dal pavimento di calpestio deve essere di 17,5 cm se la presa è a parete, di 7 cm se è in canalina, 4 cm se da torretta, 100-120 cm nei locali di lavoro. I comandi luce sono posizionati in genere a livello maniglie porte.

---

## CAPITOLO III

### **Indicazioni per la definizione dei riferimenti della documentazione di supporto esistente**

1. All'interno del fascicolo sono indicate le informazioni utili al reperimento dei documenti tecnici dell'opera che risultano di particolare utilità ai fini della sicurezza, per ogni intervento successivo sull'opera, siano essi elaborati progettuali, indagini specifiche o semplici informazioni; tali documenti riguardano:

1. il contesto in cui è collocata;
2. la struttura architettonica e statica;
3. gli impianti installati.

2. Qualora l'opera sia in possesso di uno specifico libretto di manutenzione contenente i documenti sopra citati ad esso si rimanda per i riferimenti di cui sopra.

3. Per la realizzazione di questa parte di fascicolo sono utilizzate come riferimento le successive schede, che sono sottoscritte dal soggetto responsabile della sua compilazione.